申報

中華民國十五年
西曆一千九百二十六年
四月九號星期五
舊曆丙寅年二月二十七日
外埠四張半本埠另增刊一大張
今天本報售大洋三分
第一萬九千零七十二號

本館設上海漢口路二十四號始創自同治十一年即西曆一八七二年
中華郵政特准掛號立券按照總包特別優待寄遞之報紙

本館電話 ▲營業部（廣告及發行）中央九五號 （主任室）中七零零一 ▲庶務處 中一五二七 ▲編輯部 中四六一二 ▲總主筆室 中一五七六 ▲總理室 中一五七六

本館定報價目 中國境內每月洋一元一角 三個月洋三元二角 每六個月洋六元三角 全年洋十二元 日本朝鮮同（新疆蒙古每月洋二元二角五分）歐美各國每月洋二元七角 每三個月洋八元一角 每六個月洋十六元二角 全年洋三十二元四角郵費 先惠郵票不收

本報廣告刊例 特等 頭等 二等長行 二等短行 三等短行 登於新聞欄內每行每字起碼五行每行四角七分半 登於封面每行每日一元四角以五行起碼 登於後幅九角每行起碼 每日緊要以六十字起碼 登於超過十位以十五字 如加登二百廿字 以一分二厘 遇地位自由 登於廣告 每日每字一分

補助學費三百元

凡爲學生文藝叢刊社第三年徵求隊隊長俱有此補助學費之希望

詳細章程函索即寄

上海四馬路大東書局學生文藝叢刊社謹啓

南洋兄弟烟草股份有限公司召集股東會公告

本公司第五工場開股東會報告第六屆營業狀况收支賬略選舉董事及監察人並因前協理簡蔭卿君逝世同日改選協理凡在上海附近之股東請於陽曆四月十七日陰曆三月初六日止(除星期照例休息外)持股票至上海東西華德路本總公司驗明領取入場證選舉票議決票其在香港附近者請於陽曆四月十七日陰曆三月初六日止將該股票持至香港德輔道本公司驗明領取憑條務於陽曆四月十七日陰曆三月初六日以前持該憑條到上海本公司換取入場證選舉票議決票以便赴會至應派股息俟股東會通過後即行定期分派屆時當再登報公告此佈

本公司現經董事會議定於民國十五年陽曆四月二十一日(即陰曆三月十日)下午一時在東西華德路總公司開第五屆股東會如有不克到會之股東可以委託代表者請以委託書會同南洋兄弟烟草股份有限公司董事會謹啓 A1707

十誡巨片

今天日夜在

奧迪安大戲院開映

時間價目請閱後幅

大中國影片公司爲攝

花月痕影片

重金徵聘主演女角

花月痕一書爲著名小說哀感頑艷悲歡離合文字纏綿傳誦者衆本公司特以鉅萬之資攝製此片茲已開拍角色中除韓荷生劉秋痕杜采秋等已選定外尚缺其他女角每人酬資二百至五百元之譜凡有志銀幕之女士以前隨時移駕嵩山路十六號本公司當面接洽 閨秀名媛請在陽曆四月十五日前賜顧 A1707

唐僧的價值

吸孫文牌香烟可以知道

孫文牌香烟十支紙包中附有唐僧畫片凡得有此項畫片者可向本公司掉換贈品

唐僧畫片掉換贈品辦法
一張換月份牌一張或本牌香烟三包
二張換三角牌毛巾一條
三張換上等香烟盒一只
五張換精美茶壺一把
十張換二磅熱水瓶一只或精美花瓶一對
廿張換中山記念表一只
五十張換一錢重赤金戒子一只
一百張換二錢重赤金戒子一只
五百張換一兩重赤金表鍊一條
一千張換二兩重赤金鐲一副
唐僧畫片以蓋有本公司蓋印簽字爲憑

上海蓬路六七八號
中國三興烟草公司製造

懸賞緝拿丁守廉

華童公學校友會啓事

本會現正編纂校友記事册一書內附列同學錄凡曾在母校肄業者不論是否會員皆請將姓名號籍貫通訊處電話號碼等詳細開列送交本會以便列入册內篇荷是書出版後除分贈會員外當照印本出售與非會員 會址上海克能海路一號 A1718

敝當事人同孚莊經理丁守廉捲取巨款潛匿無蹤除已訴請法租界會審公廨及捕房嚴緝外凡能拘獲丁守廉歸案者賞洋一千五百元通風報信因而拘獲者賞洋五百元 通訊處上海朱葆三路念六號迷百克律師事務所

同孚莊代表 曾榮梅 迷百克律師啓 A1957

上海四馬路 中西藥房

二月廿五日起 大廉價二十一天

滿洋二元贈三角雪白霜一瓶
滿洋五元贈百齡機月份牌一張

本埠小東門外大街 北四川路虬江路口 南北支號
杭州城內保佑坊 杭州支號
同時舉行

著名國產佳片

空谷蘭

後部十大本 祇今日映一天

明日起換映

三漢倫女士最近傑作 好寡婦

「好寡婦」一片爲影片明星王漢倫女士最近加入中央影片公司傑作情節纏綿感人至深在中央大戲院開映大受歡迎尚有珠寶等種種特色誠爲影片中之傑出者也 A1712

北四川路海寧路轉角 新中央大戲院啓

轟動全球 蓋世無雙 第一武勇 情愛佳劇

大明星范朋克唯一傑作

劍俠蕩寇

全部十一大本 價值百萬美金

捲土重來今日起演

DOUGLAS FAIRBANKS in "DON Q"

劍俠蕩寇爲范朋克生平第一傑作藝術之高遠勝於「魯濱孫」及「月宮寶盒」本院於去秋開演此片萬人稱羨中外評論一致讚美劇爲本巷中有來影界以來前所未見空前佳作茲因電影各界要求特准重演本院以情片來却函不可惜於今將此片重運來滬特借萬金天即四月八號起日夜開演三次連演一星期尚望各界士女聯袂早臨幸勿失望諸爲盼 A1922

時間 日二點半 五點半 夜九點一刻
價目 日 六角 一元 夜 一元 一元半

上海大戲院謹啓

明日江灣賽馬

陽曆四月十號即陰曆二月廿八日下午一點一刻起賽各項車輛由體育會新路至會場概不查照場內備有西餐茶點特此佈告

萬國體育會啓 乙A1444

◉注意◉星期六江灣賽馬

公共汽車爲便利觀客起見自第一路延長直達江灣賽馬場

十二時起將通行之第一路經過四川路狄思威路多倫路散會後亦送至愛多亞路爲止 車資小洋四角 乘客可隨意於沿路各站上下此佈 乙A1487

三日畫報繼續出版

本報自出版以來深荷閱者諸君讚許允爲中國唯一之圖畫出版物前以同人等感於職務上之困難會一度停版各界人士異常惋惜茲另行改組定於四月十二日繼續出版大加革新純以圖畫爲主體特聘美術家

黃文農 魯少飛 張振宇 張光宇 君担任漫畫
潘毅華 唐世昌 趙君豪 丁悚 君担任攝影
朱應鵬 陳南蓀 萬籟鳴 顧肯夫 君担任編輯
胡伯翔 君担任國粹畫
龐亦鵬 君担任仕女畫
高可安 君担任電影
史東山 君担任藝術顧問
宋凝萍 君担任述藝
梁鼎銘 君担任藝術
曹涵美 君担任工筆畫
大鳳 君駐粵記者
苕醉 君駐錫記者

大贈品 中國美術裸體照片

本報集得中國美術裸體照片(大小)精印極有價值用上等紙印易見美術可以参考研究者之價値凡訂閱本報全年者贈送十張半年者五張三月者二張

定報價目 本埠 每三日出版一張每售大洋四分每月洋一角二分 全年四元二角 半年二元一角 三月一元 外埠 全年五元二角 半年二元八角 三月一元五角 郵票九五折計算 限一分半分

館址 江灣路 波路 十五號 電話中央八六六號 戊A1717

登報鳴謝

周君仲評湘奇士少游川贛官兩粵遇異人傳奇門法精醫治跌打尤神預言往往而驗甲子冬僕與同差京師震其名未晤也乙丑冬始因周孝懷丈識君滬上乃知君能詩通道術不徒以奇門術世也然以辰州籙治僕十年之疾三日而愈僕居英界大沽路佑福里數年矣君望氣謂不良已而果驗僕祈君被不祥法當資金銀君緘六百元爲行法法畢啟緘六百元如故也僕將歸鄉里特假報端申謝意亦望世之重君者勿徒重其術也

黃自希啓 A1492

兩湖旅滬同鄉會啓事

本會業辦兩湖公學及診所六歲茲定古三月念九日午後二時開大會凡我同鄉均希蒞會爲盼 會址楊樹浦華盛路二四七號 甲A1952

寧波旅滬同鄉會公債第三屆抽籤還本通告

敝會本年三月三十日爲本會公債第三屆抽籤還本之期茲抽得末六字凡購有是項公債票者請携帶債票向本會會計處領取可也 A1738

遺失提單聲明作廢

茲遺失提單一紙計提取本年三月六號到申之阿拉伯號輪船"Arabien"所裝蓉化鉀十五箱嘜頭 Shanghai 除已另補副提單照提上項貨品至遺失之正提單作爲廢紙無效特此公鑒 寶隆洋行啓 乙A1478

如庭兒鑒

十九得快信知你有志求學心甚安慰惟來信地址未詳仍是掛念你須知無汝成人受盡困苦且母思念成疾飲食不進汝若能發現天良孝心不昧望速將地址告明決不叫你回家汝父亦決不與你爲難勿再疑心一子如投孝不成儘可回家或通信到江灣德華公司俞季處托彼定可想法介紹入校求學 母 白氏

崇明張蔭公君名清樾鑒

閱三月十七日申報載有啓事聲明非僕發起以前云僕欠公司萬金云云此事無謂但欠款係與前年所發起公司賬目之糾紛其詞聞於商界人士亦不願更爲人之藉口因欠款而奪我權利不出席報記事查公司經理係由董事會一致公推者賬目清楚有何不肯示人如此顛倒是非混淆黑白僕爲維持事實起見特此聲明諸希公鑒 A1478

中華國民製糖股份有限公司總理馬玉山啓事

玉山以創辦此製糖公司以後得到許多教訓增長許多經驗而此中究竟不能拋棄我忠實的性所以無論如何打擊「國家實業股東血本」及董事會之決議認定我應負一切責任如何進行不能不敬告我股東之前

司首次股款二百五十萬元收齊至連人所共知而此項股款盡數投於工廠之地產房屋機器三項以現値計算超出原價日有增長猶幸尚少萬不能已收至本日統計與銀行錢莊揭借者共爲十三萬元欠項則該各股東所欠二十三萬元借欠之款二項合算亦僅三十餘萬元不敷之款爲工廠開工之用非僕所能籌措也今既爲股東會主席並負責成

謹以「劃清權限計畫財政裁節經費」三事玉山不敢不勉而根本則亦惟在衆股東於二期股款以交工廠開工之需至於債務一項我公司資產足以抵償有餘現值之大家所共知者也「資產與債務」公開製造歡迎各界蒞廠參觀公開財政盼望股東隨時調查

此爲玉山負責而道馨香禱求者諸賢心長伏希鑒 中華民國十五年四月 馬玉山啓 乙A1945

王建範朱樹楨大律師代表上寶冰業公所啓事

本律師等自受上寶冰業公所常年法律顧問後迭據該公所代表聲稱去年冰廠各廠家往來冰款至年底並未付清且各主顧客如有未付清之冰款務於陰曆二月底一律照付繳如再拖延本律師等惟有依法追索莫謂言之不預也特此聲明 乙A1501

天虛我生通告

金針醫士魏指南蒞滬

鄙人患風濕致右手名指拘攣不能握管屢經中西醫藥無效民國五年偶遇魏君施以針治不數日而愈至今未嘗復發足徵針法愈病之速令人不可思議中西親友中有患癱瘓腳氣濕熱流注筋骨酸痛胃氣肝痛手臂不舉亦均應手奏效惟魏君來滬每年不過一次患病者時來詢問爰爲登報通告診例如下（門診）八元二角（時間）下午一至四時（出診）十二元二角（出診）二十八號定於本月二十八日開診 診所法租界八仙橋首安里東弄二十八號 電話中央一千零二十九號 乙A1706

魯昌洋行新福安輪船於本月二十八日到申開往海州

裝貨搭客宜至泗涇路二號本行接洽爲荷 A1401

中國國民黨上海特別市黨部贈送第二次全國代表大會宣言及議決案啓事

本黨第二次全國代表大會於本年一月在廣州召集，所有宣言及一切決議案，對於中國國民革命之進程上之貢獻，與我社會商工農學各界之利害關係，均有詳細之理論方法，洋洋備載，切要而重大，凡我各界人士，應人手一編，從事研究，庶以了解中國國民革命之性質及明瞭本黨所負使命之眞際，現該宣言及一切決議案等，已由本市黨部付梓出版，備承索閱，請投函上海郵政總局第七九四號信箱，當即寄奉不誤 ZA1405

全浙公會大會通告

本屆大會由幹事會議決在上海舉行，定於四月十一日(舊曆二月二十九日)下午一時假座西藏路寧波同鄉會開會，除分函外，誠恐未及遍達，特此登報通告，屆期務希會員踴躍蒞臨，共策進行為盼 ZA1131

推盤聲明

洽豐昌記魚行各股東無意經營，情願推盤與永記接業管理，在外昌記圖章担保等概作無效，恐未週知，特此聲明

受盤聲明

今盤到法界小東門外洽豐昌記魚行生財、行基、存貨、棧房、船隻、賬底等，歸永記接續營業，嗣後如有昌記股東及經手人欠人人欠等，概歸前東自理，不涉永記之事，恐未週知，特此聲明

呂宣氏緊要啓事

啓者先夫伯康府君不幸於本年陰曆二月初七日病故，生前代人作保，不論書面或口頭，概作無效，特此聲明 ZA1411

天祿總支號 野荸薺記號 華成興湧記號 緊要啓事

啓者本號四店總經理呂伯康君不幸於本年陰曆二月初七日病故，所有生前以本號四店圖章代人作保，一概作為無效，特此聲明

同濟大學校長啓事

本校春假原定七日假滿，對於已填誓約書及由家長陸續寄到誓約書者，本應於八日開課，現因從事整理，暫行展期，一俟秩序大定，即行通告上課，其開除未離校各生，應請家長親屬或保證人從速領回，此布 ZA1440

榮紹祺啓事

逕啓者鄙人奔走社會，條爲卅載，比年以來，精力日趨衰弱，非復曩日可比，故生活方面不得不略求簡陋，凡在民國十五年以後與人担保銀錢證券等項，自登報日起一概作廢，即嗣後再有何項責任見委者，亦決不負責，事出無奈，希親友見諒，恐未週知，特登申新兩報聲明 ZA1446 A1683

中美鈔票紙公司通告

本公司由美國各大造紙廠聯合組織成立，專運美國各種上等鈔票紙來華，中國方面總理計分四種牌號，金馬牌、三羊牌、旗球牌、鈔票紙，已歸上海協愼紙號經理，各埠紙號印刷局欲採辦此項紙張者，請函知上海南京路五百四十九號協愼紙號接洽可也 ZA1704

德商捷貿洋行啓事

本行自四月一日起聘請江霖發君爲華總理，整理手續，力圖推廣，經營大小五金、電料、洋雜貨、呢絨疋頭等貨，物質精良，價格克己，久荷各大商號鑒及，無待贅言，伏乞源源賜顧，並希錫以教言，而匡不逮，無任感禱(電話中央七八六三)

黃浦灘六號德商捷貿洋行啓 1479乙A

江霖發啓事

鄙人受德商捷貿洋行大班之聘爲華總理，業於四月一日任事，營業種類如下：(一)G.M.B.H本廠出品，(二)大小五金電料，(三)洋雜貨，(四)呢絨疋頭，以上各貨，承各界賜顧，無任歡迎，並請移玉接洽爲荷(電話中央七八六三)

鄙人趙耀卿並啓 1408乙A

正和祥新記啓事

啓者：正和祥圖章股據，及乙丑年以後與新記不涉，特此登申新兩報聲明，恐鄉親君子未見，云云 甲A1934

上海光裕機器油行啓事

本行已於一九二六年正月廿六號與跑街朱正良脫離關係，特此佈告 戊A1700

南滙杜行同善堂啓事

浦東南滙縣杜行西市房屋於十七日失火焚毀，棺柩一百數十具，屍骨已成灰燼，無從清理，殊堪悲痛，恐死者家族遠處他鄉，未知故，特登報聲明，限二星期內來杜認領，過期即行合葬，此佈 甲A1913

新大北汽車公司啓事

本公司於本月一號起另行組織，以前人欠欠人前經手人並無詳細簿據可查，恐後多生枝節，凡敝公司該欠各賬號者，祈於十日內將單據送下，以便設法清理，此啓 甲A1980

宜興扶風橋振昌繭行緊要聲明

該行自本年即日起由鄭謙益堂主鄭慕濬經理，嗣後該行租賃及一切事宜，均由鄭慕濬負責，特此聲明 A1904

經募通泰鹽墾五公司債票銀團爲大豫鹽墾公司股東催收津貼未了工程費廣告

案查大豫公司去年兩次股東會議決，股東每畝津貼未了工程費四元，由公司經收，連同股票息單，向公司領地，自管其收欵期限，展至陰歷二月底爲限，過期繳欵，須按月一分計息，方得領地，在此欵未經繳清以前，其地歸公司經管，仍負銀團債務責任，特此會同通告，務希大豫股東即日將津貼費每畝四元送交指定之上海商業儲蓄銀行(寗波路)，即憑該行收據，連同股票息單，向公司領地。自管其收欵期限，展至陰歷二月底，過期繳欵須按月一分計息。銀團方面尚須協商，以致稍延時日，比經銀團公司雙方協商妥洽，訂立條件，所有未了工程已由新公司列人豫算，負責辦理，並由股東會代表會同聲明 戊A1133

穆安素律師代表周寅卿君聲明

啓者敝當事人周寅卿君故父周公美甫之繼室周成氏，現已與敝當事人雙方協議，彼此對於家屬上之關係及名份立據完全脫離，並經雙方親屬簽字證明，除請公共會審公廨備案外，特再登報聲明 ZA1449

上海會計師公會會員貝祖翼會計師受任海利漁輪局常年會計顧問通告

本會計師現經海利漁輪局聘爲常年會計顧問，對於該局會計部份之組織，當隨時指導並盡查核之責，特此佈告 ZA1397

律師席裕昌代表朱智仁駁覆胡康侯等通告

案據朱智仁君來稱，閱報載胡康侯等廣告一則，誣稱智仁盜賣崇義塚，查該堂所有坐落上邑二十五保義塚近因閘北馬路地基頃高，雨水沖入，塚間積滿，江淮流民麕集附近搭棚居住，遺失牧豬，蹧蹋不堪，以致白骨暴露，慘不忍覩，實於心叵測，意圖破壞善舉，爰胡玉庭胡森庭亦共同簽名，已於前來合亟登報通告，此佈

集議補救方法，公決另在閔行鄉購地遷移，推舉朱雲卿先生辦理此事，當經到場諸君簽名蓋章，與胡康侯等聯名登報之胡玉庭等外，爲再委託本律師代表聲明，竟敢指妄盜賣，似此公然侮辱，於法應負相當責任，誠恐有人假借名義，妄肆攻擊，除另函詰問胡玉庭等外，特此登報

蔣保釐律師啓事

敝律師茲受上海海利漁輪局聘任爲常年法律顧問，以後對於該局一切法益，均有依法保障之責，此啓 ZA1426

上海公共租界會審公廨公告

茲據原告劉陳氏代表律師慕思呈稱，被告劉泉生屢傳不到，請求公示傳達等情，爲此特登申新兩報，兩星期限被告於二十天內到案呈遞辯訴，如逾期不到，本公堂即准原告代表律師之請求，准予缺席判決，特此公告 民國十五年四月一日 甲A1731

計算利息須知

本會發表之保障儲欵財產表，已登載在本月六號以前各報，並聲明所以登載此財產表之緣故，使人一望而知，本會之穩固可靠，自有實據，並非空言，本會之所謂保障，自有實物，並非虛語，但是人雖深知本會之穩固可靠，然亦有人但作如意之算計，不問付託處之危險，不計經營時之費用，祇計利息若何之厚，殊不知非但不能達其預計，反因是而受損失者，不知凡幾，可知世間無不經營而得利之事，亦無不出費用而能經營之事，更無不能穩固可靠而得眞利之事，若本會者為公衆經營儲蓄之機關，其機關之組織，別無營業之關係，決不受無論何方之失敗而遭損失，自與付託資財於別種機關不同，況今日已有此鉅大之基礎，自後儲戶即日增多，經營之費用又不因之而俱增，故爲人生儲蓄計，苟一精深計算，實無有更善于此者，此佈詳細請閱本會章程(章程函索即寄)

法界愛多亞路七號萬國儲蓄會啓

賽狗大會

第四次賽狗大會定於五月一號(星期六)在黃浦灘舉行，去歲中華仕女携犬與賽者不乏其人，頗能與西人所蓄佳種一競優劣而獲優獎，甚望今歲中華人士興趣益饒，或携犬與會，或移玉參觀，報名四月十七號星期六午刻截止，報名單請向字林西報館名譽書記H. K. Strachan索取 ZA1191

注意星期五贈送西洋美女

徵求索隱 (一)花前戀遠圖 (二)綠窗倩影圖

今日新世界，隨票再送兩美女畫片，曾徵求猜射，書中二美，酷似何人，一時應徵者，一千餘函，猜得贈券者，七百餘人，爲此繼續徵求，以增游覽諸君之興趣，定於下星期二，在新世界報發表，此布，新世界辦事處啓 ZA(502)

育蠶家注意

邇來我國所育之蠶，往往染病，此皆由蠶具不潔之故，本社有鑒於斯，特派專員往東西洋考察，回國後悉心研究，合製保蠶粉，能使蠶體強健，百病不生，且所出之絲，優良百倍，海內育蠶家欲得良絲，請速來函索取樣子試驗，隨附郵票廿五分，詳細用法載明，公上外埠函購，郵票十足通用，如蒙顧，即班寄奉，價目大袋一元，每打十元，小袋五角，每打五元，批發格外克己，代售處上海石路四馬路北首恒豐泰衣莊，上海振倫工業社啓 1497

龍華古寺諸佛開光

敬擇自三月初二日起諸佛開光，并由中國明道會供設濟祖乩壇，善男信女來寺進香，請隨功德無量，住持元照謹啓

中國明道會特備龍華進香汽車

龍華香汎素稱繁盛，惟以寺內駐兵，遂至相率裹足不前，今幸江浙牧平，佛地還我龍華道上風物明媚，本會為紀念功德起見，特備汽車，自三月初二日起至念二日止，在寺設濟祖乩壇，到示明方藥，靈應異常，而沛仁慈，並自租界赴寺，當路基修理，因派定汽車行備車往返，每日下午二時起至四時止，由本會處設法西三一四七號，凡本會會員到會乘車，概不取資，非會員每次僅收車資小洋四角，會址跑馬廳西首孟德蘭路同裕里(電話西三一四七號) ZA1396

杭州民新陽傘上海分廠廣告

本公司總廠設立杭州八年於茲，所出紅黑牌等陽傘，花色久已名聞遐邇，通銷全國，素為愛國人士所歡迎，現值紙傘之時，各埠添信紛紛，已有應接不暇之勢，故所添之傘或發半數，或延時日，殊深抱歉，茲已補足工人日夜製造，天之內當可如數交齊，種種不週，尚祈原宥爲盼，分廠址上海岳州路(電話北四七零四號) ZA1421

至聖水

爾來天氣寒暖不常，時症易生，一經發現，每至手足無措，惟能救治之寒熱急痧、腹痛吐瀉，不論緩急輕重，可立奏效，衛生家宜及早預購，濟人便己，以應急需

至聖水 每瓶洋一角 上海四川路三和里口 震寰藥廠啓 甲A1971

蚌埠新開 蔣三星號 洋貨疋頭 廠布棉紗 抄莊先行交易擇吉開張

上海西華德路華記路口 五豐綢緞洋貨局新張伊始特別放盤

本局已於二十五日開幕，如蒙賜顧，無任歡迎，七路電車及十路公共汽車直達本號門口，八九路電車下車朝北轉東便是 ZA1699

上海華商電氣公司電流減價通告

電流為人生日用所需之物，本公司為優待用戶起見，特為減價如下：(甲)從陰曆二月份起電燈電流每度減價一分，實收洋兩角，(乙)從陰曆二月十九日(陽曆四月一日)起馬達電力每西馬力每月用電三百五十度以上，每度收銀三分，(另有詳章)，(丙)從三月初一日起免收電燈接線工料費，以三個月為限

上海棋盤街五馬路口 大綸呢絨公司大廉價念一天

自運歐美呢絨，直貢嗶嘰，等花色新雅，綺麗鮮艷，四季遊山玩景衣服，裝飾搜羅豐富，為人生第一要緊，本公司以循向例，春秋兩季舉行於本月二十五日起大廉價三星期，與市上廉價不可同日語也，如蒙諸君之盛意，電話中央七一九七號賜顧特別優待，以答 ZA1395

擇於夏歷三月初二

凡購買預約券者照碼七折

上海法租界鄭家木橋 老正和染廠十八週年紀念大減價

日起大放盤二個月

贈送迎芳照相館八折優待券

門莊照碼八折

三週紀念 時新昌大減價 三禮拜

本號專辦綢緞、顧綉、呢絨、洋貨、時式衣邊、化妝物品，向感各界諸君惠顧盛情，茲值三週紀念，故特削價再打九折，各種時式花邊一律八折，價二月廿六日起大減三禮拜，以酬諸君雅意，屆時望閨閣名媛聯袂而來，不勝歡迎之至，地址上海南京路盆湯弄口，電話中央三一六四號

上海大馬路畫錦里口新開 怡豐綢緞局開幕大廉價

茲值惠風和暢，鳥語花香，各界裁製春服之時，適本局開幕之日，備置新穎陳設燦爛，所備各貨辦國內名廠出品，外而浙杭設廠有年，聘請技師獨出心裁，本局在上海創辦綢緞異奇，顏色艷新，寶號代之潮流，為海上業之特色，開張伊始，價四星期，以表本局優待顧客之誠意，務希各界仕女聯袂惠臨，局勝榮幸 ZA7621

註冊商標 五卅牌辣醬油 一週紀念大減價二個月

(四月一號起六月一號止)

大號每瓶四角七角半，每打四元七元半，每箱四打二十五元四打十六元

門莊批發照定價一律七五折

中華國產公司啓

總發行所 分 晉隆西菜社 英大馬路 茂成食物號 法大馬路 電話中一七五四〇四六八

外埠經理 濟南泰康公司 南京志成號 漢口昌升泰 汕頭福茂祥 蘇州飯店 南通俱樂部

各大商號均有出售，外埠經理另備優章，函索即寄 1160

敬謝禮和洋行保險賠款迅速

本月初十午後鄰居失愼延及小號，幸曾託陸道銳君向禮和洋行投保火險二千兩，茲蒙驗看賠償如數，小號敬領之餘，實深銘感，而保險部華經理李百祥君辦事之妥速，益見該行信用卓著，確為德商保險界之泰斗也

南市裏馬路吉祥里六號張湘記敬啓 甲A1937

敬謝保興保險公司賠款迅速

啓者陽歷三月二十六號波波黑風巷失愼延燒敝宅，張發記幸得事前曾託保興公司駐甬分經理孫魯貫君保得衣服生裝元一千兩，失愼後隨即報告總行，當經該大班特派華總理謝瑞森君來甬查驗確實，立即十足賠償，宅無留難，足見謝孫二君辦事敏捷，該公司信用可靠，特此登報鳴謝

寗波黑風巷張發記敬啓 ZA1472

上海地審廳拍賣房產

查英商平治明與歐陽旭德等抵欵一案，查照和解辦法，拍賣坐落滬杭車站華商電汽公司對面慈壽里計市樓房四十五幢、石庫門一樓一底三十六幢、新式樓房四十幢、過街樓五間，洋式樓房一所，共基地十二畝二分四厘八毫，方單印契均全，每年可收租金二萬一千元，左右估定拍賣價額銀元八萬三千八百四十二元，定於四月十二日在本廳門首投標，第一號投標人最低價額十七日開標，投標處變通便利，價格低廉，如有意承買者，可先期來廳閱看標章，錄圖樣，或投標時並看屆期開標，姓名住址並聲明最高價額者，來廳投標，特此佈告 甲A1891

商務印書館發行

教科及自修適用 留聲機片三種

名目	國語留聲機片	外國人用中國國語留聲機片	英文留聲機片
全套片數	八	二十	六
全套售價	二十四元	三十六元	十二元
每片售價	三元五角	三元五角	二元五角
課本售價	甲四角 乙一角五分	二元五角	一元

國語留聲機片兩種、均由趙元任博士發音、第一種分十六課、從字母調句漸進於會話詩歌、第二種分二十四課、別爲讀音文法及生字俗語短文三大部、英文留聲機片由牛津大學碩士 L. Faucett 教授發音分二十課、由淺入深、全用對話體裁、並有兩片專以練習元音輔音之讀法、以上三種機片均編有課本、購買一套、附贈一冊、學習國語英語者得之、譬文識字、聽片學習自易收事半功倍之效

梁任公先生的著述

飲冰室叢書

特製四巨冊 十二元
普製二十冊 八元

此書由先生親自編定、皆係各成系統之著作、於哲學政治史地文藝各科無所不包、學者苟不欲購備全書、亦可自由選讀

本書子目及零售價目列左

德育鑑……二冊八角
飲冰室……三角五分
墨學微……三角五分
史傳今義……二冊一元二角
國學蠡酌……七角五分
節本明儒學案……二冊一元五角
中國之武士道……一角二分
西哲學說一臠……四角五分
外史鱗爪……三冊一元
政聞時言……二冊一元二角
飲冰室自由書……二冊六角五分
新大陸遊記……六角五分
小說零簡……三角五分

梁任公學術講演集

第一二輯每輯六角 第三輯九角

▲梁任公近著……三冊各一元
▲中國歷史研究法……七角
▲先秦政治思想史……一元二角
▲清代學術概論……六角五分
▲墨經校釋……七角
▲墨子學案……七角五分
▲陶淵明……四角
▲曾文正公嘉言鈔……四角
▲國民淺訓……一角五分
▲盾鼻集……二冊八角

商務印書館啓 (雜49)b

商務印書館出版

學生國學叢書

荀子 葉紹鈞選註 六角
莊子 沈雁冰選註 四角

國學小叢書

古代政治思想研究 謝无量著 二角
中國古代法理學 王振先著 二角
中國古代婚姻史 陳顧遠著 四角
儒道兩家關係論 李繼煌譯 三角
儒教與現代思潮 鄭子雅譯 二角
尚書論略 陳柱著 二角
論語要略 錢穆著 五角

詩經研究 謝无量著 四角
詩經之女性的研究 謝晉青著 三角
楚詞新論 謝无量著 二角
陶淵明 梁啓超著 四角
中國八大詩人 胡懷琛著 三角
平民文學之兩大文豪 謝无量著 三角

(雜89)

珂羅版印 泉貨彙攷

全十二冊布套二函 定價四十八元 特價三十元(郵費二角)

此集所收各種泉貨、上自太古、下及明季、旁及厭勝外國諸品、爲王戟門比部致十年中所見所獲手自精拓者、逐品參稽、而書以瘦金楷體、都凡十六卷、以視世傳泉匯諸書之棻剟失形、傳寫訛謬者、奚啻霄壤、茲向王氏後裔借得原稿、用珂羅版精印、與原蹟不爽累黍。(甲88)

珂羅版印 古泉叢話 原本

全四厚冊布套一函 定價二十四元 特價十五元(郵費二角)

戴文節公古泉叢話、手自椎拓、案語以瘦金體小楷錄之、精審無匹、洪楊變後、久燬原本遇刼不存、潘文勤祖蔭以鮑子年錄石查手鈔本合校、屬吳清卿手錄付梓、於同治壬申年刊成、海內珍視、近且吳書原刻亦未易得矣、不意文節後裔搜藏得之、原本裝藏如新、毫無微損、亟付本局用珂羅版景影印行、此誠海內收考泉幣者所當先覩爲快者也。

上海中華書局發行

上海文明書局 圖書文具大廉價 贈品 只有今日一天

敬送關帝明聖眞經附靈扦

眞經具修身要言如能常誦獲福無量靈扦指迷實能遇難呈祥應驗無比 諸君函索當即寄奉 上海新閘路聚慶里三百九十號陳尙雅堂啓 乙A1467

上海畫報 訂全年 送 新出版 九尾龜 十二本

翁陳小蝶江紅蕉范煙橋諸先生之小品文字、極著作界一時之盛、至於圖畫新穎、印刷鮮明、猶其餘事、茲以百期紀念、特備贈品、以酬愛讀諸君平昔訂閱之雅意、自陽曆四月份起六月底止、在此期間、凡訂閱本報全年、贈以十二集至念四集之九尾龜十二冊、是書爲原著作者漱六山房最近傑作、與光復前所出之九尾龜十二集首尾銜接、結束全書、情節新奇、較前益見精采、定價須七元二角、本報舉以奉贈、可謂破天荒未有之犧牲、本埠面取不寄、外埠祗加掛號郵費一角二分半、本報價目全年本埠四元四角、外埠五元、郵票代價不收、如索本報樣張、請寄郵票四分、館址上海望平街晶報內

本報爲畫報首創、如申報名人陳冷血先生、包天笑先生、畢倚虹先生、周瘦鵑先生、袁寒雲先生、何海鳴先生、張丹斧先生等、任小說主編撰述主筆 A戊1680

尹同愈鬻畫助振山水潤例

整幅每尺五元 條幅減半 卷冊視整幅 執摺扇每柄十元 點景另議 隨封加一 約期取件 通訊處淮安地藏寺巷 A1714

章太炎先生鬻書

書例備載最近出版華國月刊本社及各大箋紙店均可索取 收件處麥根路福星里五十二號華國月刊社及上海各大箋紙店 乙A1477

朱興武將軍升祠籌備處啓事

興武將軍朱公諱瑞字介人、督浙五稔、有功在中央、有德在浙江、常存由旅京○○諸鄉先生追念勳勞、呈准中央道遞世褒崇、祠茲告蔵、工竣○○軍民長官暨鄉邦父老、羣起擇期於夏正二月二十九日舉行典禮、未及遍告、爰特登報代達、諒察祠址在杭州錢塘門內五號並以奉聞 乙A1132

潘氏修譜

嘗聞人能言祖鄉子見稱不識其先藉談貽笑我族自宋顯謨閣學士月林府君諱時字德鄰歷官廣東經略湖南安撫由金華移家上虞爲崧城始祖朱子門人履孫公始輯族譜閱七百餘載卅餘世溯明正德間續修後已四百餘年支派蕃衍遷徙日多一本之親等於路人赤文先生哲嗣少文君爲總纂業經設局開辦據譜載及訪聞所得如十四世太常少卿儀四公諱道強字勉之行春三十五世升公、……使子五菊生金生長生伏生平生還鎮……諱道用字用之……

省泉充按察司吏進京流寓滄州念二世電三公子孫公遷湖北潛江念七世志昭公諱誡字觀復遷雲南羅鄉者族繁不克備載刊有遷徙錄或向滬杭通訊處諸遺著等錄寄浙江上虞崧城潘氏修族譜總局限夏曆七月末日截止幸勿自悞此告

通訊處 上海南市鹽碼頭仁成炭行潘寶泉先生 上海潘以三先生 乙A1401

上海法公董局招人投標 通告

本局現欲招人投標包拆馬斯南路即西字對面越捕住房一所並將拆除之舊料出讓欲知詳細情形請至公館馬路本局總辦處詢問除星期六及星期日外每日午前九點至十二點午後二點至五點事務所限至五月十號禮拜一下午五點鐘截止當即開標時隨繳保證金元二十五兩正此佈先繳局當與標信同時繳到開標事務所 乙A1495

上海潮州會館招人投標 貴重地產

啟者本會館地基一方坐落法租界八仙橋北首寧興街(西面即潮州會館山莊)計地七畝餘(道契以道契照會)投標者須將標計地七畝餘按定底價二萬五千兩不收佣金願投標者須將計費底價一萬兩以上投標應先交開標日期在本會館開標准二月二十九日在洋行街潮州會館取閱圖樣可也並請同鄉諸君屆期至本會監督 乙A1790

銀行寫字間招租

現有江西路五十一號五十一號半洋房二大間極合銀行及寫字間之用如欲租者請駕臨寧波路九號二樓聯保水火險公司面議可也 乙A1468

上等洋房召租

匯山路四十三號 請向圓明園路十七號馬海洋行賬房接洽 乙A1451

江蘇防災會續辦兵災義振敬謝

上海道院撥助棉衣一千件、棉褲一千件、松江兵災善後協會撥助新棉衣八百件、棉褲八百件、新棉衣一千件、棉褲一千件、……南匯教育局撥助棉衣一百件、太倉兵災各善後會撥助新棉衣……、嘉定城市公所捐助……、松沙縣公署撥助棉衣……、仁風小學女子職業學校……馮……等件 敬啓者本會經濟無……以維持救濟……謝 乙A2001

中國救濟婦孺總會敬謝順天輪船日人陳振記諸大善士慨助經費洋一百元 上海新閘河中國救濟婦孺總會朱佩珍王震徐燃謹啓

中國儲蓄銀行有獎儲蓄部設立南京揚州分經理處啓事

本行甲種有獎儲蓄會開辦以來認儲者踴躍異常茲因推廣業務便利儲戶起見特聘任南京南府街金鳳祥先生爲南京分經理、聘任揚州地址……下關……先生爲揚州分經理、凡南京揚州各地諸君如有願儲者就近向該兩處接洽可也

十號是甚麼日子

十號是有利銀公司開標的日子、也就是各儲戶人人有希望得頭獎一萬五千元的日子、諸君有意奪取一萬五千元的錦標嗎、要……諸君的十號、爲日無幾、機會莫失、欲知詳細章程、請來……

上海愛多亞路二十八號 有利銀公司啓 電話中央六七六六四一九 洋華經理

浙江債券事務局宣布(第十四期)甲券前五大獎得獎人姓名地址

本期甲券每號以十條爲發行計、係丙寅年二月初一日在杭州舞台當衆開籤

第一等獎第六千二百七十二號由上海廣匯源經募轉批與蕪湖豐泰號售出蕪湖長街張成泰紙號得一條……

第二等獎第五千六百四十五號由上海三洋涇橋森記公司收兌……

第三等獎……第四千五百十八號……

如有錯誤、以本局中籤號單爲憑 乙A1488

老湖北工振乙種債券五大獎電碼

第六十八期

一等獎第○九五一○號漢口券商經募
二等獎第一○三八四一號……
三等獎第○七○四三號……
四等獎……
五等獎……

上海華商經募生 電碼有恐錯誤以本局中籤號單爲憑

江南乙券五大獎捷報

第五期

▲一等獎第二萬九千三百九十五號寧波華美利經募 ▲二等獎第一萬六千九百四十七號本埠廣匯源經募 ▲三等獎第七千二百六十六號紹興大利元經募 ▲四等獎第二萬三千五百十四號寧波華美利 ▲五等獎第三千九百三十五號本埠大利元經募

忙中有錯 以中籤號單爲憑 乙A1473

第五期乙券准於三月初六日開籤

俄僑B副券 頭獎兩萬元明天開獎 附告

第廿二期

一等有末一字上下附獎
二等有末一字前四獎
三等有末二字上獎
一至五等有末二字
二至五等有末二字
一至九等有末二字

第十期正券發行 頭獎三萬元 三月十二日開獎

◉浙江游民工廠基金債券

第五十期(新章甲券)

○一等獎○ 五萬元

一等至三等有末一字均有獎 同字相同金

准定後天開籤 乙A1489

老湖北賑債券甲種

新章 第五十二期起

中籤有四個末一字 譜之張二千二萬二有 全張四元 分條四角

一等獎 三萬元

一等有末一字 二等有末一字 三等有末一字 四等有末一字 五等有末一字 六等有末二字 上下附八等二字均有獎

准後天開籤

東方

墾殖銀公司第八次 第一正標券

四萬元

一標有末一字 二標有末一字 三標有末一字 四標有末二字 五標有末二字

一二標 三四標 五標前 有四字

全張五元 每頁五角

准於三月初四日開標 風雨不更 附告

第十九次股券正定第三次月日開標十

利濟乙券

第卅四期

一等獎二萬元

一等獎 二等有末一字 三等有末一字 四等有末一字 五至八等有末二字 一等至六等有上下前附四字

准於三月初五日開籤 上海 風雨不更 附告

卅一期券甲三月十日四月開籤 乙A1437

浙江絲綢商業銀行合併於通易信託公司通告

本行於本年陽曆三月二十一日開股東大會議決合併於通易信託公司該公司亦於同月三十日開股東大會議決承受合併除本行對外債務不在合併範圍以內另行辦理外凡用本行名義對外交易所有欠戶已到期者限於十五日內應即分別向該公司上海總公司(即北京路山東路西一二七一號)或杭州分公司(即在本行杭分行原址)清還本利或商妥展限換立契約承認移轉倘逾限不通融又本行各種存款無論已否到期統由該總分公司滬杭機關分別支付如願換立存單存摺繼續存放者即請從速與該公司接洽特此通告 乙A1334

浙江絲綢商業銀行股東諸君公鑒

本行於本年陽曆三月二十一日開股東大會議決合併於通易信託公司該公司亦於同月三十日開股東大會議決承受合併除本行在紹興地方續招股分計九百零六股已經銷除不在合併範圍以內另行辦理外請股東諸君遵照大會所議決即將本行股票票面一百元如有奇零股數不便合併者應向該公司(即北京路山東路西一二七一號)按股補足現金換給整股特此通告 乙A1335

農商銀行股東均鑒

十四年股東常會茲改於五月九日即夏曆三月二十八日在京開會特此通告 乙A1370

朝陽輪船各股東公鑒

本公司向於夏歷二月中開股東常會茲因與永裕公司合作期中雙方營業賬目本公司推出代表屢向彼方要請揭算照辦此變更特先通告各股東容俟永裕方面推定代表結算清訖再行定期知會伏乞鑒原是幸 朝陽公司啓 乙A390

中國水泥股份有限公司召集股東常會公告

本公司定於五月九號即夏曆三月二十八日(星期日)下午二時在江西路六十二號本事務所開股東常會報告上年賬略及營業情形除另函附件奉佈外特先登申新兩報公告凡我股東屆時務乞賁臨集議爲禱 董事會敬啓 乙A1380

統益紡織公司召集第五屆股東年會

本公司茲訂於四月十日(即舊歷二月二十八日)星期六午後四時假四馬路一枝香西餐館開第五屆股東年會屆時務請各股東到會議決選舉票議決票等件按照通信地址分送外特此登報公告除將通告書入場暫行停止股票過戶統祈鑒公 統益紡織股份有限公司董事會謹啟 乙A1231

上海華商電氣公司陰歷三月二十一日開股東會

本公司於陽歷五月二號即陰歷三月念一日下午二時開股東會報告乙丑年賬略及改選董事監察人請各股東於開會前五日內持證券到公司領取選舉票等開會日憑證券入場如有提議事件照章在五日前交來開會前十五日內停止過戶併以奉聞 乙A1616

龍章機器造紙有限公司股東年會廣告

本公司訂於舊歷三月初七日午後開股東年會報告上屆賬略及定期分派官紅利等事屆期務請各股東駕臨法租界新永安街本公司集議爲盼特此廣告 乙A1799

振泰紡織股份有限公司啟事

召集股東會 選舉監察人

啓者本公司第五屆股東定期會經董事會議決於夏曆三月初七日(即星期日)下午一時在叢錦里振華堂洋布公所內舉行並選舉監察人除另函通告外特再登報聲明屆期務請 各股東惠臨再從本日起至開會日止暫停股票過戶均乞 台洽

振泰紗廠董事會謹啓 A 2 301

達豐染織股份有限公司啟事

選舉監察人 召集股東會 分配官紅利

謹啟者本公司第五屆股東常會茲經董事會議決於夏曆三月十四日(即星期日)下午二時在叢錦里振華堂洋布公所內舉行報告乙丑年賬略改選監察人分配官紅利除另函通告外登報再聲明屆時務請 各股東惠臨列席再從本日起至開會日止暫停股票過戶均乞 台洽

達豐染織廠董事會啓 A 1192 乙

五洲大藥房股份有限公司召集股東年會公告

本公司董事會議定於陽曆四月十八號(即舊曆三月初七日)星期日下午准三句鐘在徐家匯本廠舉行股東年會報告帳略分配股息餘利選舉董事監察人是日午後一時起至三時止在四馬路本公司門前備有專車接送務請 各股東准時蒞會爲幸

上海五洲大藥房股份有限公司董事會謹啟

仁濟和保險公司發息廣告

謹啓者本公司第四十屆股息照章於舊曆三月初一日起憑摺給發隨送帳略本屆股息計發官利六厘餘利三厘每股共發規銀四兩五錢請 各股東到時持摺向本公司收取爲荷 乙A 143

明華銀行召集股東常會廣告

民國十五年本行第七屆股東常會經董事會議決於五月九日(即夏曆丙寅年三月廿八日)午後二時在上海總行舉行董監事滿期之選舉及修改章程等重要事項股東諸君務請於開會前五日換帶股票至北京路總行驗取入場券以憑到會如因事不能到會時得照章委託本行他股東爲代理人須函知本處其有因股票不便攜帶者可於會期前就近將股票送交各分行由經副理代驗開單函報本處以憑發給入場券再本行股票過戶自四月九日起至開會日止一個月內照章停止過戶合併聲明除此廣告外不另發通知書特此廣告

董事會啟 乙A 1664

中國通商銀行發給股息告白

本銀行第五十七屆結賬自乙丑年七月至十二月底半年發給股息八厘計算照章於本年陰曆三月初一日起給發請持票向本銀行收取特此通告尚祈公鑒 A 1392

蕪湖商辦安徽銀行廣告

本銀行完全商辦專營銀行一切業務兼辦儲蓄手續簡捷利息優厚佣金均極克己如蒙 惠顧無任歡迎 行址蕪湖長街 上海辦事處設天津路集益里電話中央九三三五號

電報掛號蕪湖上海均用一七九八 乙A 1355

上海意誠銀行籌備處廣告

本銀行資本總額定爲國幣五百萬元已收有一百廿五萬元茲設於黃浦灘甲第七號先行辦事俟籌備完畢擇吉開幕特此佈聞

本行電話中央三四二八號 電報掛號三三三九號 ZA 1352

中南銀行

資本總額二千萬元實收資本七百五十萬元 總行上海漢口路四號 分行天津 漢口 北京 廈門 辦事處鼓浪嶼 無錫 蒙政府特許發行鈔票在案 中外各大商埠均有特約代理機關

大陸銀行

資本金五百萬元公積金一百三十萬元 總行天津 分行北京 上海 漢口 濟南 南京 蘇州 滕縣 青島 天津大胡同 其他各埠均有代理機關 一律通滙上海分行設有貨棧部

金城銀行

辦理商業銀行一切業務兼營各種儲蓄存款 資本壹千萬元收足六百萬元公積壹百叁拾五萬元 行址 天津 北京 上海 漢口 其他各省會商埠 滬行 上海英大馬路南京路四百七十六、七、八號 電話 經理室一三五〇 營業室三八〇〇

鹽業銀行

資本一千萬元實收資本七百萬元公積金及盈餘滚存四百四十萬元總行北京西河沿分行上海北京路天津漢口濟南鄭縣香港駐馬店南京揚州杭州漯河其餘各省會商埠均有通滙機關

四行聯合營業

儲蓄會

經政府批准以四行四千五百萬元以上之資本保本保息期短利厚又分紅利營業獨立會計公開會員儲金種類如下

定期儲金 廿五元起碼二年滿期年息七釐兩年內營業紅利照分

分期儲金 每月一元起碼二十五個月滿期年息七釐二十五個月內營業紅利照分

長期儲金 廿五元起碼十年五年兩種年息七釐紅利分十年者每半年複利一次五年者每半年一次

上海儲蓄會及虹口分會兼收活期儲金甲種週息四釐乙種三釐可分紅利

代理所 上海及各地鹽業銀行金城銀行中南銀行大陸銀行(專代收定期長期分期三種儲金)

上海儲蓄會 虹口分會北四川路四十號 漢口分會 無錫分會 南京分會 天津 北京分會 漢口

準備庫

中南銀行鈔票由四銀行在津滬漢合設專庫發行十足準備公開辦理并請會計師查賬查庫以昭信實本庫設在漢口路三號隨時兌現特此通告 電話 庫長室 辦事室 中央三八六六七

時評

◉無信用之害 (冷)

今日有大問題當前而視前難解决者。實受無信用之害也。無信用則人不能信我。我不能信人。人有所表示而我不敢贊從。恐墮人計中也。我有所表示而人亦不敢贊從。恐墮我計中也。相約以戰。恐爲人賣而不敢先。相約以和。恐爲人算而不敢决。如此情狀。安得不徘徊中道。而莫知所可乎。是故以無信用者而處置僅僅關於兩方之事。已交相疑而無從措手。若其事而關於三方四方也者。則其間錯綜交互。更難分晰。或且利用此互不信用之點。或縱反間。或設連環。益使人迷惑而罔識眞僞。如今日之集各無信用之人言戰言和而相持莫敢决者。即此現狀也。

本館要電

◉爲議和奔走者

【北京】國軍派韓復榘赴保謁靳、歡迎吳軍駐南苑、(八日下午九鐘)

【北京】某君昨由津來、謂奉方因未接王士珍咸電和平辦法、且張學良一派所望甚奢、加之外國顧問在旁慫慂、所提條件、非國民軍能堪、故國民軍覺得還是漢口好商量、張樹聲由奉天回京、已赴張家口、(六日上午十二鐘)

【北京】王士珍遍登廣告、說明不受和平維持治安等名義、純一齋所派金紹曾李鍾岳吳春康、今日下午二時、乘京漢專車南下、商震已電覆金等、過境妥爲照料、(六日)

【北京】耿酒熙云、吳與張之江感情好、因吳對張之江、常言人尙樸實、故張與吳商洽、比較接近、吳以人不主張和議、故先行試談、(六日)

【北京】府決應付國吳和議至成立時、由段通電聲明下野、候替人到即交代、現和議未成、暫執旁觀態度、(六日下午八鐘)

【天津】吳佩孚駐津代表耿酒熙、廝(六日)乘汽車晉京、與鹿鍾麟等進行合作問題、(七日下午八鐘)

【北京】昨夜田維勤代表王效武、由京乘專車赴張、鹿派朱昌伴行、至王文正今午回保、(六日下午八鐘)

【漢口】王士珍趙爾巽派谷嘉蔭歌(五日)來漢謁吳、協商謀和、並勸吳即日北上、主持大局、聞吳尙無表示、(六日下午六鐘)

◉鄂吳之議和意見

【北京】吳有訓電致靳寇、停戰議和分兩步、現在先做停戰的工作、彼方條件、容第二步與各方交換意見後再覆、並有先決條件一項、即實行王士珍咸電辦法之意、(六日)

【北京】王乃模何遂未赴漢、昨由定州電話來京、抵鄭時與靳寇兩氏會面、靳寇可代表吳氏、約定雙方停止軍事行動、至時局收拾、靳寇請示吳意、幷徵求孫傳芳意見、如吳孫覆電到、即可討論此五項辦法、聞漢對第五項、不主列入條件、因責任不在吳軍、王何二員、今日由定州回京、(六日上午十一鐘)

【北京】王乃模何遂、魚(六日)晨回京告鹿與靳寇田接洽情形、惟具體條件、非聽吳令不能談、(六日下午八鐘)

◉奉張不主急進

【天津】外訊奉軍對時局、甲派主張放棄關內、整理東北、乙派主張奄有直魯京兆、留段政府操縱政局、張似傾向甲派、(七日下午八鐘)

【天津】奉張因時局變化、決採保守主義、關內軍事、交張學良張宗昌應付、(七日下午六鐘)

◉聯軍決計一戰

【北京】今日黃村迤南魏善莊有小戰、國民軍謂該處確有小戰、午間已停止、(六日下午八鐘)

【漢口】總部訊、聯軍定魚(六日)日拂曉對京下總攻令、東路李景林任第一方面、張宗昌任第二方面、張學良任第三方面、韓麟春任第四方面、西路閻錫山靳雲鶚任總副司令、王爲蔚王維城田維勤魏益三分任指揮、楊淸臣已召集舊部編制成師、定魚(六日)日加入通縣方面進攻、(六日下午六鐘)

【天津】奉軍總司令、復設唐山、奉軍第十七騎旅、昨由蘆台至軍糧城、步十一師、由津赴廊房、(七日下午六鐘)

【天津】津車站廝(六日)到靳雲鶚軍一部分、並無軍事行動、夜又回楊柳青、(七日)

◉北京請奉軍勿再投彈

【北京】王芝祥魚晨赴津、一代表京中請某軍勿投彈、二代表純一齋催張李速表示和平主張、(六日)

【北京】奉飛機今未來、國軍飛機繞一週、無事、(六日下午八鐘)

【北京】魚(六日)閣議、教胡提十八慘案結果明令着內務部優恤死傷、及教部防範赤化、又決由內閣名義電張阻飛機投彈、僉以今日未來、電從緩發、(六日下午八鐘)

【北京】魚(六日)使團會議、飛機投彈、依前年九月二十四致北京及奉天抗議案、以書面抗議、務保證外人生命財產意外危險、幷請於短時期內回復京津通車、(六日下午八鐘)

【天津】聯軍已五次向京城投擲炸彈、奉方飛虎隊、廝(六日)亦運津、備加入、(七日下午八鐘)

◉吳將北上中之漢訊

【漢口】總部令路局備專車一列、爲吳北上入京用、(六日下午六鐘)

【漢口】吳準備夏曆三月七日生辰後北上、先駐保定、(六日下午六鐘)

【漢口】陳歌(五日)令財廳限一星期籌餉六十萬元、(六日下午六鐘)

【漢口】吳以靳迭電請餉、特令勞之常携路款三十萬元、歌(五日)晚專車北上、藉便查考通車辦法、(六日下午六鐘)

【漢口】討賊一軍護路司令、將由第三司令王維城兼任、(六日下午六鐘)

【漢口】吳以此次鄂豫戰事、鄂將領厥功甚偉、於歌(五日)發表任第十五混成旅長劉玉春、陞任第八師師長、原任師長劉建章、調任荆宜鎭守使、第十五混成旅、令回復第十五旅原稱、以該旅第三十團團長于信臣陞充旅長、宋大霈所統第三混成旅、擴充爲湖北暫編第三師、師長即以宋承允、(六日下午六鐘)

◉天津軍事雜聞

【天津】魯軍第八師、昨開往北倉駐防、聯軍在京奉綫及北鄉丁沽等處、均設有飛機場、昨由奉運來飛機一架、通體拆卸、暫存放總部、(七日下午六鐘)

【天津】聯軍在楊村設兵工處、郭振榮爲處長、僱民夫千餘人、挖築蓋溝、正面在楊村、東至寶坻、西至韓家墅、長百五十里、(七日下午八鐘)

【天津】褚玉璞陽(七日)晨在省署就直隷保安總司令職、榮臻仍不願護理省長、廝(六日)將印信璧交省署、由政務廳長陳昌澤代拆代行、(七日下午八鐘)

【天津】吳佩孚在保定設聯軍辦公處、牛向晨爲處長、(七日下午八鐘)

【天津】鎭威軍在中州會館設司令部、

【天津】京奉車廝(六日)售全路客票、京津客車及長途電話仍不通、國際列車亦不能開駛、汽車載客、每位四十元、經戰區甚危險、(七日下午八鐘)

◉劉鎭華佔陝州後之豫局

【開封】劉鎭華佔陝州後、所部擴爲八師、廝振武柴春廷梅發魁賈巨卿王振憨玉振等均歸節制、現分駐澠南潼關陝州靈寶一帶、劉爲陝甘聯軍總司令、日昨派代表齊性一來汴謁寇、報告豫西經過情形、聞吳昨電寇、優予犒賞、(八日上午十二鐘)

常服痰敵 保君健康

肺司呼吸、而主人之生命、凡愛惜生命者、都服補肺之劑、職是故也、若此痰敵藥片、實係唯一補肺之聖品、故凡已患肺病、及將成肺癆諸君、若能四時常服痰敵、必可保君回復健康也、

價目每瓶打大洋十二元

上海中西大藥房總發行 (四馬路中●始創於光緒十三年) 本埠南北支號杭州支號各埠分號及全國各大藥房均有出售

病後調理奇藥

久病新痊。勢必胃虛脾弱。若投以厚膩溫補之藥品。以資調理。非但無益。反能阻碍胃腸消化力。使食慾減少。體質日益瘦弱。故病後調理。不可不審愼出之。百齡機藥片。色白不膩。淸補不熱。歷經中外名醫試用證明。公認爲調理聖品。凡病後產後服之。其藥力入血則有推陳出新之功。入胃則有加速消化之效。幷且無竅不入。有虛即補。謂予不信。請試服三日。便知此藥確有意想不到之效力也。

●內務部證明 農商部褒獎 百齡機 小瓶一元 大瓶二元 每打十元 每打廿元

總發行 上海愛多亞路九福公司

分發行 各埠中法藥房 中西藥房

本埠分售處 ▲先施公司 ▲永安公司 ▲新新公司 ▲世界貿易公司 ▲香亞公司 ▲會樂商店

全國各埠大藥房各大商店均有出售・批發章程・承索即寄・直接總公司函購・寄費不收・

百齡福壽全書贈劵

百齡福壽全書洋裝一厚册・內分十編㊀生理類㊁衛生類㊂醫藥類㊃育兒類㊄丹方類㊅防疫類㊆救急類㊇交際類㊈修容類㊉常識類 ▲附錄民國五十年日曆 ▲附百齡機學識 ▲謝之光繪三色封面・增加許多常識、家家必備、人人宜讀、無論何人○欲得此書者○請附郵票三分○投函上海九福公司廣告部○即行寄奉一册不誤○○寫明姓名地址○

(申)

本館要電二

開封 吳令張治公部移駐豫南、李振亞駐洛陽、任應岐駐陝州、現各軍已準備即日移防、（八日上午十二鐘）

開封 張治公前赴漢謁吳、聞日內即返籌、豫備移防、（八日上午十二鐘）

開封 樊鍾秀部自改編後、聞樊已往登封少林寺出家、（八日上午十二鐘）

漢口 王維城派李殿祥來漢、在總部領去子彈十一萬發、運赴彰德、（六日下午六鐘）

鄭州 張治公昨夜由漢口專車抵鄭、本晨專車返洛、專車過鄭站、與在站小機車相衝出軌、機車損壞、未傷人、（七日）

鄭州 路息、京漢路日內可售北京票、（七日）

鄭州 鐵路警備司令張殿如、擬軍運用車條例、及收回空車辦法十三條、經漢吳批准、昨通告各軍照辦、一年來被軍人損壞、瀕於破產之京漢隴海兩路、或可望整頓、（七日下午九鐘）

各社要電

▲東方社八日天津電 向通州以北進軍之奉軍主力、集結已畢、戰備充實、故聯軍已從六日起、亘全線轉爲攻勢、

▲電通社六日北京電 奉軍以國民軍據守北京、絕無去志、又重整陣容、謀取北京、奉軍由通州方面進爲右翼、李景林軍由黃村方面進爲中路、張宗昌軍由京漢路進爲左翼、分三路進逼、已開始總攻擊、國民軍亦分三路抵抗、黃村附近前綫、已有衝突、砲聲隆隆震耳、

▲東方社八日天津電 褚玉璞之魯軍、配置於京奉鐵路兩旁、李景林之直隸軍、配置於馬駒橋通州間、奉軍配置於通州以北、兵力魯軍三萬、直隸軍二萬、奉軍爲第十六師第二十七師第十三旅第十四旅第十七旅及騎兵三師、

▲東方社八日天津電 褚玉璞昨日就直隸保安總司令任後、即再赴戰綫、張學良不日俟將其司令部由唐山移至廊房後、即赴前綫、在唐山方面之奉軍、現正絡繹經過天津、運往廊房方面、

▲路透社六日北京電 聞聯軍將於明日在黃村取總攻勢、吳佩孚之代表昨夜與鹿鍾麟會商後、已歸報吳氏、

▲東方社七日北京電 六日下午、外交團向中國政府提出抗議覺書、其要旨如下、公使團對於目下在北京及其周圍施行敵對行爲、就於公使館之安全、公使館區域及市街其他之地方瀕於危險、外人生命財產之安全、不堪憂慮之念、各國公使、一面决意繼續從前之嚴正中立態度、同時確信對於中國政府、就於使外國國民瀕於危險之狀態、喚起中國政府注意責任觀念「實爲正當之處置、又希望中國政府對於交戰各派、不僅爲人道起見、亦爲現在在北京開會之十二國代表出席之國際會議起見、爲中國人全體利益計、毫無遲滯、講適當之措置、務使避免今後之妨害、亦爲正當之處置、公使團特對於最近數日間、空中所發生之襲擊、欲喚起中國政府之注意、飛行機屢次飛翔於公使館區域之上空、茲對於公使館區域之侵害、特提出抗議、萬一在公使館區域及其外各外國人民之生命財產、受有損傷、則中國政府應負其責任、就於此點、希望注意一九二四年九月二十五日致外交部之書翰、當時盛傳在北京將使用飛行機之說故致之也、同時各國公使對於中國總商會及其他代表團體之懇請停止不法之攻擊方法、欲表示同情云云、

▲電通社六日北京電 芳澤公使致公文於外交總長胡維德氏、係關於大沽驅逐艦砲擊事件之抗議、並要求此後之保證、

▲路透社七日青島電 畢庶澄今日由津乘火車回此、大受歡迎、

▲路透社七日天津電 魯兵由此間附近開向德州及濟南者甚衆、聞因魯省現有發展、其性質未明、故攻京之前綫、已回黃村、退至萬莊、（譯音）

▲東方社七日赤峰電 比較的有整齊武裝之國民軍、連日集中於赤峰方面、彼等自稱、因國民軍在北京附近者、爲數過多、故分佈於此、實則擬堅守赤峰而衝奉軍之背後、

▲東方社七日漢口電 傳聞吳佩孚之北上、依各方面之勸告、或近日即將實現、亦未可知、現已備車、

▲東方社七日北京電 何遂王乃模兩代表、於六日返北京、將吳國妥協交涉經過、報告鹿鍾麟、聞此次交涉之結果、僅與靳雲鶚個人得相當之諒解、若謂爲已與吳佩孚成立和議、似乎尚早、且吳至今尚未改變接近奉天之態度、其與靳雲鶚個人的諒解之內容、亦不過云將京漢全路及北京置於靳雲鶚田維勤勢力之下、確未涉及中心問題、故直視爲時局起變化、似未得當、祇可謂爲國 吳兩軍已開妥協之端緒耳、

本館專電

北京 今日閣議又討論日使所提大沽案五條要求、結果交鹿鍾麟核議具覆（六日）

北京 近日京津外國汽車、生意發達、每日有數百輛往還、（六日上午十二鐘）

天津 直隸財廳長楊齊高、日前辭職、聞省署方面、已由政務廳陳昌澤表示挽留、

天津 光雲錦前日由京來津、寓梁鴻志宅、將與各方要人有所接洽、（七日下午六鐘）

天津 京奉局長王學康辭職、遺缺委令曾廣勷接充、（七日下午六鐘）

吉林 奉省財兩長、鄭謙劉尚清均堅辭、現吉財廳榮厚調任說盛、併仍兼長、

吉林 張作相已由錦返奉、歸期未定、

吉林 奉派員整理津奉無綫電、便軍事、

吉林 制憲會員圖續辦、各方以不與奉同進止、力反對、省亦停發經費、（七日）

青島 學兵教育團長聶天賓、因各縣原定送高小畢業生五十名、尚不足半數、今差排連長等三十餘名、分往各縣催送、

青島 畢庶澄回青、因植樹節已過、擬再舉植樹典禮、以誌凱旋、（八日下午八鐘）

哈爾濱 新來東鐵俄要員、聲明改進路務、尊重中國主權、特別注意華方意見、並謀驅除白黨、張長官對市會預算主節減、矯俄人浪費之弊、餘欵舉辦公益、（七日）

開封 財廳曲卓新、前赴漢謁吳、政界息此行係報告豫省財政紛亂、無法維持、請准予辭職、現廳務由督省兩長委軍需課長溫廷然·實業廳長賀增培帮辦、昨已視事、（八日上午十二鐘）

開封 省行總理方瑞麟、昨接事、（八日）

漢口 津電旅津兩院議員、連日秘議、決先在津集合、俟北京攻下、即日入京正式開會、旅漢議員有由海道北上者、（六日）

漢口 武大學生爲同學楊德羣女士在京被難、歌（五日）午開追悼會、到者五百餘人、倍極悲壯、（六日下午六鐘）

漢口 魏益三派赫文蘇爲駐漢代表、謝文炳由贛到漢、寓大陸旅社、總部主任參謀蘇蔭森、歌（五日）由保定返漢、豫北鎮守使李治雲、歌日由新鄉來漢、（六日）

漢口 武昌各機關職員二百餘人、五日赴軍省兩署請願改現加薪、無結果、（六日）

漢口 贛鄧如琢派洪濟川來漢、設立辦公處、（六日下午六鐘）

廣州 政府任命李祿超爲實業廳長、

廣州 蔡元培胡適約灰（十日）可抵粵省、聞蔡胡二氏將被命爲中山大學改組委員會委員、（七日下午一鐘）

香港 贛方代表蔣作賓、虞（七日）抵粵、謁譚延闓、代達方願輸誠、國民政府各要人定庚（八日）宴蔣、（八日下午七鐘）

香港 中央執行委員、定五月刪（十五）開全體會議、（八日下午七鐘）

香港 政府加委孫科林祖涵爲預算委員會委員、（八日下午七鐘）

香港 政治訓練部俄顧問施乃德辭職回國、改聘尼羅夫充任、（八日下午七鐘）

香港 當局委吳嶼爲中山艦長、（八日）

香港 黃紹雄徵（五日）抵梧、將桂軍編爲第七軍、并改組省政府、（八日下午七鐘）

廈門 鼓嶼工部局華捕擾鷺江戲院、不服巡捕長取締、集衆聲言、若加懲處、將全罷崗、一部並赴英領署訴捕長、事實上已不聽約束、捕長受挾、不敢行使職權、鷺江院主避廈不敢回、領團將開會處理、聞俟勢綏、仍將撤辦、（八日下午十一鐘）

廈門 聞周蔭人以張毅軍迫詔安、恐閩粵失感、電張囑緩進、駐平和粵軍李春芳有將歸李鳳翔改編訊、（八日下午十一鐘）

廈門 學聯會庚（八日）開會不成、（八日）

廈門 永泰團練兵、與德化民軍黃其灝劇戰於湖坂、（八日下午十一鐘）

九江 羅家衡前啣吳佩孚命來潯、與鄧如琢接洽贛事、現任務畢、庚返漢、（八日）

九江 張之傑庚（八日）往南昌、携鄧總司令訓詞、慰勞全省軍隊、（八日下午九鐘）

蚌埠 齊（八日）新雲鶚代表張聯棻赴甯、謁孫畢、過蚌北上回豫、（八日下午五鐘）

蚌埠 新任商埠督辦王世澄、蒞大馬路商埠公署就職、各界均往致賀、（八日）

徐州 吳佩孚代表朱彭壽、庚（八日）由汴過徐赴甯、（八日下午十鐘）

名泉佳釀 英雄牌 三星白蘭地酒 五星白蘭地酒 大紅砵酒 紅葡萄酒 白葡萄酒 總發行所上海四川路一四一號

維新鞋莊 上海南京路 春節遊山進香最好穿布底鞋柔軟適足本號備有各式杭州布底鐵機緞鞋 定價公道批發克己 比特1549

盧信隆特別減價 大幫綢緞嗶嘰東廣線呢雲紗 五馬路山東路口新到 三十天 乙特1386

欲買眞便宜貨者鑒 本號專售上等鐘表首飾及眞美金各式戒指每隻價自二元至百元不等與市上所售劣貨冒充者大有天淵之別 全昌號敬啓

大陽灰沙頭等眼鏡每付壹元 本號出售花旗光學眼鏡已歷卅餘載出品精良價實公道早蒙各界同聲讚揚近又出上等灰沙眼鏡戴之頗爲有益於目而對遊春極爲合宜承蒙賜顧請臨上海三茅閣橋西首愛多亞路一八四號 全昌號敬啓 1712特戊

招請經理 國貨肥田粉 中國各處土壤氣候與外國迥然不同所以中國田地應用中國肥料方爲妥當神農牌肥粉是我們中國人自己製造的最合中國土性效力甚大不害田土推行以來頗蒙各界所讚許 現爲擴充銷路普及全國起見擬在各省各縣添設分經理如蒙惠顧或欲代爲承銷者請投函或臨敝行接洽 上海河南路天津路口 電話中央八一六五號

萬豐號專收珍珠翡翠鑽石 估價從豐 兌換珠翠鑽飾 定價克己 上海三馬路證券里口

特約路透電

意相被刺傷鼻記

▲七日羅馬電 萬國外科醫士大會今日在此開會、到會代表六百、意相墨索里尼致詞、極言外科醫士生死人而肉白骨之功、謂渠在大戰中曾親自經驗醫士之奇術云、未幾、墨氏偕醫士數人出門、當穿行十字街以便上汽車時、忽有黑衣老婦從人叢衝出、舉槍直放、擊傷墨氏鼻端、當有警員三人將該婦拘往、阻其續發槍彈、並押往警署、以免羣衆憤毆、墨氏被擊後、以手撫鼻、血淋滿手、同行醫士即以巾按其鼻、不使血出、意相乃折回、由醫士施初步療治法、意相後即傳諭、不得苛待行刺之人、意相態度鎮靜、自言傷勢極輕、未幾乘車返邸、慰問者踵相接、醫士發出報告、謂墨氏受槍彈之傷、穿過鼻孔、但並不嚴重、女刺客自稱英人、名吉伯森、年五十、

▲七日倫敦電 行刺意相之吉伯森女士、乃英國阿施本勳爵之妹、勳爵家人告路透社訪員、謂女士素性燥烈、刻在羅馬、

▲七日羅馬電 意相險遭暗殺之消息、頃刻傳遍全城、聞者莫不憤震、尤以中區爲甚、該處有青年多人集衆至反對黨之報館、搗毀印機、當道已出示嚴禁暴行、

▲七日羅馬電 羅馬全城懸旗賀意相之脫險、相邸門前慰問者極衆、意相已電致意皇、報告遇險情形、英外相張伯倫已來電慰問、汎繁黨報紙謂外人作反汎繁之宣傳、致有今日之險事、各文明國不應容納此種宣傳云

▲八日羅馬電 意相雖傷鼻、然昨夜仍出席汎繁黨理事會、並致演詞、略謂意國汎繁黨在國內已獲勝利、舊黨已潰、但對外尚須奮鬭、又謂余平生以危險的生活爲格言、設余前進、爾輩其繼起、設余後退、爾輩其誅余、設余死、爾輩其爲余復仇云、聞者歡呼若狂、

▲八日羅馬電 全國聞意相遇險、大爲憤怒、各處市民多聚衆遊行、高呼墨索里尼萬歲、並舉行謝恩典禮、賀意相出險、晚間燃燈懸旗、國內外賀電紛來、以數千計、意太子亦造邸慰問、

印度教爭外騷動

▲八日喀爾喀答電 據官場消息、前數日內此間宗教暴動、死三十五人、被拘者五百人、惟死數恐尚不止此、因未經報告者正多也、據警察報告、昨日諸均安謐、不致再起風潮、

▲八日喀爾喀答電 今日又有回教徒一人在街中被殺、故風潮未靜、孟加刺政府秘書長史丹芬森爵士今日巡行暴動區、與兩教領袖會商釋爭辦法、

▲七日喀爾喀答電 距此二十五哩之戈里坡地方、大局吃緊、有廠工數千名因苦力一名爲歐人毆傷致斃、故已罷工、入晚大局更惡、歐人多名被毆傷四名、武裝警察已出防、

美國油池大爆炸

▲七日美國加州桑魯易斯電 合衆油公司之油池四座內有油四萬桶、觸電失火、爆裂聲大作、全邑震動、碎玻璃窗數百、火勢蔓延、幸有千百人趕造隔堤、以免附近小油池五十座悉被延燒、估計損失千萬元、此爲油業史中之最大火災、

比法郎價漲

▲七日倫敦電 今日倫敦市場比佛郎之價大好、開盤一三〇文八分之七、收盤一二四又八分之三合英金一鎊、因比財政大臣曾至英財政部將比國欠英之債、商妥償還辦法之故、

大世界游覽儲蓄章程

▲甲種（活期存欵）（劵利並給） 存欵滿洋一百元滿一個月贈游劵兩張 不滿月無贈劵（多則類推）此項儲蓄隨時可以提取利息按月七厘半年一結半年後複利

▲乙種（定期零存）（劵利並給） 每份每月存洋五元每月贈劵三張中途停止繳欵贈劵亦即停止 定期三年除按月給劵外 期滿每份給還本利共洋二百十元 定期六年除按月給劵外 期滿每份給還本利共洋五百二十六元 定期九年除按月給劵外 期滿每份給還本利共洋九百九十二元

▲丙種（定期整存）（優給游劵） 每份存洋五十元（至多以十份爲限） 定期一年 期滿還本月贈游劵五張 二年六張 三年七張

▲丁種（定期整存）（至多以十年爲限） 每份存洋五百元 定期一年加贈游劵廿張 期滿還本利共洋五百五十元 定期二年加贈遊劵廿張 期滿還本利共洋六百二十元 定期三年加贈游劵廿張 期滿還本利共洋七百元 定期五年加贈游劵念張 期滿還本利共洋九百元 每月辦事時間下午二點至十點

萬源湘繡發行所 上海三馬路書錦里西首 電話中央五六五七號 刺繡湘省特產 本所專一求精 現到各種繡品 尤爲佳妙入神 定價特別公道 惠顧無任歡迎 總發行所長沙紅牌樓 漢口發行所後城馬路 天津發行所東馬路

眞正國貨 金鐘商標 香亞公司 雪花膏 應時 玉妙 蘭品霜 花露水 生髮油 萬水如意 香粉各種 佳妙皆 南京路石路西 電話中央五七七八 戊特1314

廣信隆特別減價 大幫綢緞嗶嘰東廣線呢雲紗 五馬路滿庭坊口新到 三十天 乙特1387

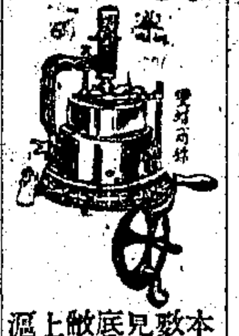
襪機 本廠專造各種粗細男女襪機歷有年數購過者早蒙讚許茲爲擴充營業起見特別放盤二個月（自正月至二月底）並附贈襪針海內針織家請速向敝廠購買勿失機會價單函索即寄 上海滬軍營永記 鴻泰機器廠 1853

埃及博物院捐欵問題

▲七日紐約電 羅基菲勒前允捐助埃及政府一千萬美金、聞辦博物院與考古院各一、埃及首相齊瓦反對其條件、茲據紐約日報登載羅氏之宣言、謂已命其駐埃及代表相機取銷捐欵之議、以了爭端、一依西埃相之建議另擬計畫向埃及政府提出云、

飛行界消息

▲八日瑪德里電 西班牙與中政府已商妥條約、准西班牙飛機取道華境飛往馬尼剌、聞中國之條件甚嚴、

▲八日倫敦電 柯白漢氏現正準備飛往澳洲、數星期內可望出發、所用引擎、即前用以飛往南美者、

公電

◉天津張宗昌等電 各報館均鑒、本日直魯聯軍攻鎮威軍三四軍團向敵施行猛烈攻擊、剋據前方報稱、馬駒橋及南大紅門兩處、均被我軍佔領、敵人紛紛向西北潰竄、北京指日可下、特此馳聞、張宗昌李景林張學良褚玉璞同叩陽酉印、

◉北京通電 各省衙門均鑒、臨時執政令、教育總長胡仁源呈署司長陳延齡懇辭署職、陳延齡准免署職、此令、任命羅惠僑爲教育部司長、此令、外交總長胡惟德呈、請任命金問泗唐賽恒李廷鋐沈祖德爲僉事、楊恩堪署僉事、均照准、此令、僉陸軍總長賈德耀呈、請任命楊桂逢爲陸軍第一師副官長、王麟閣爲步兵第一團團附、端木憲炳爲第三團團附、陳恭楨爲第四團團附、薛天福爲第一團第三營營長、宮浩爲第二團第三營營長、任連山爲第四團第一營營長、劉樹人爲騎兵第一團第一營營長、葉樹林爲第二營營長、鄭其沛爲步兵第一旅少校副官、崔邦偉爲第二旅少校副官、王世祿爲陸軍第九混成旅少校副官、曹福泉爲江西陸軍第一師騎兵第一團第一營營長、楊得祿爲正軍械官、楊福順爲江西陸軍第二師步兵第五團團附、程東源爲第六團團附、胡獻璘爲第八團團附、王繼昌爲第五團第一營營長、鄭鶴洲爲第六團第一營營長、廖邦梁爲第三營營長、周林爲江西陸軍第四師步兵第十四團團附、均照准、此令、京魚（六日）印、

◉南京龍潭商會電 申報鑒、敝會咸日改選姚錫舟爲會長、特聞、龍潭商會叩齊、

國內要聞

北京通信 （新）

▲尚無頭緒之和平會議

由王士珍發起之和平運動、在目下實尚未收任何之效果、王等之希望有二、一爲停戰、二爲議和、唯欲議和、則必須先行停戰、今戰尚未停、當然談不到和、而就各方之趨勢以觀、則京畿一帶之大血戰、且有爆發之可能、此誠可謂出人意料以外之事、今特分述目下各方所持之態度、以見和平會議不易進行之一斑、

㊀國民一軍方面 國民一軍在豫鄂戰事發生以前、其防綫即甚遼闊、熱河方面、直從凌源至朝陽、皆爲防區、察州方面、則除灤河西岸約二百七十里皆爲防區外、而因奉方有海軍之故、自天津以至唐山之海岸、又成爲必防之地、及豫鄂戰起、二軍陸續回豫、三軍不能應戰、津浦戰事、日告緊急、直魯聯軍、由安陵趨連鎮、旬日之間、陷泊頭、拔滄州、經興濟青縣而取馬廠、且曾一度佔領距天津不過百餘里之唐官屯、於是二軍遂又不能不在津南、設一防綫、而首尾必須兼顧之勢成矣、已而二軍覆沒、山西閻錫山、又忽取消門羅主義、一面出兵石家莊、隱爲吳佩孚之前驅、又一面則在大同增防、表示將有事於豐鎮及平地泉之意、至是一軍腹部、既有被人刀割之憂、而京漢路北段、復成爲必防之綫、四面楚歌之下、自不能不有顧此失彼之虞、其幹部因恐萬一有一路失利、則全局即將隨以牽動、故其時津浦之戰事、雖漸入於佳境、已將直魯聯軍驅至滄州、而張之江則不惜密向奉張請和、且自願退出熱河、以爲議和之基礎、雖其後奉張進而要求并還直隸之地盤、頗有得隴望蜀之意、而馮玉祥（馮時尚未行）仍欲忍痛以應之、藉以促成國奉之和議、張樹聲之隨郭瀛洲赴奉、蓋即欲附條件而讓出直隸者、使非擔任津東津南兩綫總指揮之鹿鍾麟極力反對、則不待王士珍等之呼籲、國奉兩方之和議、實不難指日觀成、不幸而鹿鍾麟因京榆綫戰事、甫能一戰、已告大捷、津浦戰事、更長驅直下興濟而圖滄州、頗自信其戰略不至失敗、竟大倡反對之論、主張劃地應限於熱河、不能再議及直隸、同時其軍中策士、更嚮應以直隸熱河爲緩衝之說、於是此垂成之國奉和議、遂又陷於擱淺之狀態、而斯時之王士珍、則忽以咸電致各方、主張以「聯軍退歸山東、陝軍退歸陝西、河南仍維持現狀、直隸熱河及京兆、皆劃爲緩衝地、」爲停戰議和之基礎矣、王等咸電發出後、國民一軍、因其條件較有利、且其時山西軍在大同方面者、已確有作戰之準備、乃毅然以本月十九日、將各路軍隊、一律撤退、冀能假王士珍等元老之力、將直隸熱河、劃爲緩衝地帶、此國一軍撤兵之經過情形也、但國一軍之希望雖如此、而王士珍等、則因赤手空拳之故、殊無貫澈主張之力、奉軍既乘

村、國一軍至此、雖悔前此不直接與奉言和之非計、然已無及矣、不過國一軍雖悔不及追、然仍不願無條件退回西北、現復爲如下之決定、(一)仍堅守目前之防綫、以逸待勞、苟有進攻者、即與之應戰、以待和平會議之開幕、(二)如戰事不利、即全師引退南口、深溝高壘、但爲被動之應敵、不取前進之攻勢、同時亦不參與可斷其無利於本軍之和議、蓋國一軍因今者防綫、止於一隅、自顧兵力不弱、實不願再爲無條件的撤退也、又國一軍目下在各路布防情形如下、(一)在京東者、以通州附近之運河沿岸爲之、守之者有唐之道步兵一師、佟麟閣一師、劉海明一師、孫連仲騎兵第一師全部、計步騎共五師、(二)在京南者、以黃村爲最前之一綫、守之者有韓復渠步兵一師、石友三一師、劉玉山一師、過之綱一師、騎兵第七九兩旅、鋼甲車五列、計步騎共五師、(三)在京西者、以長辛店爲最前之一綫、守之者爲陳毓耀步兵一旅、蔣硯樸一旅、砲兵第一旅、及鋼甲車一團、計步砲共三旅、(四)預備隊分駐於城內及南苑西苑等處者、計有門致中步兵一師、許鑲雲一旅、許長林一旅、衛隊旅一旅、交通隊一團、手槍隊一團、炸彈隊一團、地雷隊一團、總計之、計有步兵八師四旅、騎兵兩師一旅、砲兵一旅、鋼甲車隊一團又五列、交通手槍炸彈地雷各隊共四團、其爲數已不可謂少、衆以二軍之弓富魁、三軍之徐永昌、五軍之方振武、目下尚各有一萬左右之兵力、亦分駐於長辛店易縣等處、其總數實有十七萬人、以目下前綫而論、此數足以抵抗對方、則其不肯完全向對方示弱、蓋一極明瞭之事實矣、

㈡奉軍方面 奉軍方面、其初因山西未動、國一軍之抵抗力尚强、故只欲國一軍退出直隸及熱河、而不責令再退出京畿、今因國一軍在直熱方面者、均已自動撤退、而晉軍又已動、乃進而主張國一軍須退出京畿、悉數退至西北、今已進兵於通州、以逼國民軍、對於各方呼籲和平、則均以不得要領之空言搪塞之、其軍中策士、既多主張照歐洲大戰之先例、令國一軍負戎首之責任、將其軍隊數目、加以限制、以免將來之報復、而比較上接近奉方之報紙、尤極力鼓吹此說、謂非如此、則國一軍不須一年、即將再起而與奉軍戰鬥、因此之故、奉方之態度、大有日趨於强硬之勢、張作霖此次之出關、本有親自督戰之意、蓋張作霖左右者尚恐吳佩孚長驅而入北京、以關內主人自居、故對國奉和議、頗爲重視、但得直熱、於願已足、今則因形勢已異於昔時、吳佩孚既無直入北京之願望、而國一軍則正以退回原防爲辭、欲保有京畿、張氏乃欲乘此渾混期中、再將京畿一帶、作爲奉軍駐紮地、亦必然之勢也、

㈢聯軍方面 直魯聯軍、此次重到天津、其有名將領、皆欲得重賞、於是李景林張宗昌、乃以魯軍之褚玉璞爲督辦、以直軍之李爽塏爲省長、以酬其功、而李景林本身、則仍以總司令名義、率師力攻黃村、冀能攻克北京、再於北京覓一適當之位置、外傳李欲入京握一軍事上之最高權、現正向張作霖自述其志願、如張作霖允之、則將力請張作霖、益兵進攻北京、以便實行其理想、但李雖有此心、張作霖則未必贊成之、同時張作霖以外之各派人物、亦決不贊成此種舉動、結果恐李之痴夢、不出數日、即將醒覺矣、目下則停戰議和之舉、李決不贊成之也、

以上所述、爲國奉聯三方面之情形、關於吳佩孚者、則因京中久已不能得漢口方面較詳確之消息、愚殊不敢武斷而强記之、不過就上述之三面而觀、已足見和平會議開幕之無期、何者、因雙方之希望、實不能相容、若無意外之變化、則京畿方面之再度喋血、亦在吾人之意中也、唯以目下形勢而論、固極惡劣、而呼籲和平之人物、則已派出兩批代表、分赴各方面、籲請停戰、幷有重行擬定調停條件之舉、聞其條件之大略如下、(一)國一軍退回西北、但其他軍隊、亦不得駐紮京畿、(二)國二軍殘部、仍回陝西、經過豫省時、應予通過、(三)國三軍以大名爲駐防地、(四)魏益三方振武所部、如允仍回奉魯、則由奉魯指定駐防地、如不願回奉魯、則於切實淘汰之後、將保定作其駐防地、(五)保定以東至山海關、悉歸李景林、(六)熱河由張作霖支配、(七)其餘豫陝贛等省、悉維持現狀、(八)政治問題、由多數取決、唯此條件、當先徵閻孫等之同意、再向各方提出、蓋因鑒於王士珍咸電之毫無效果、欲借重握有實力者之一言也、(三月三十日)

◉天津通信

▲大局漸有變化 (春冰)

北方之最近局勢、其糾紛錯綜、似決非短少時間、所可解決、記者對於時局前途、縱極潛心探索之苦、亦覺其頭緒複雜、不能一一爬梳、故前途之和戰與否、殊不敢直下肯定、今但綜其逐日所得之報告、彙成此篇、讀者於此覘之、則此間消息、亦可略窺一斑、蓋今日形勢、各方首領、亦殊有感於時局之棘手、而不肯輕易下子、故冥冥之中、遂使此相持之局、無形延長、亦北方人民之不幸也、

國民軍最初定計、本棄京津不守、率全師退回察綏、憑南口之險、集最新式之防禦工程、以阻聯軍之西上、但延至近日、似已不甘於放棄北京、將邏近畿京兆之區域、東向延敵、以待和平會議之結果、滬上論者、或謂其徒耗兵力、無裨實際、即余亦曾以書上某當局、勸其勿圖目前之利、頓重兵於決不可守之地、惟日來形勢、確有變遷、國民軍保守近畿、亦殊無何等不利之處、蓋國軍之前綫撤防原因、在子彈補充缺乏、庫倫軍火、阻於大雪、不能南運之故、自防綫縮短之後、馮玉祥已抵庫倫、而蘇俄接濟之軍需、亦已到達張垣、以十餘萬軍力、防守近畿、揆之主客之勢、自有可以不敗之理、且自馬福祥甘兵及李鳴鐘之第五師、開回豐鎮、大同迤北之國一軍、已達三萬以上、積極對於山西、加以壓迫、而晉閻之態度、自不得不立呈緩和、惟國軍無意於京師、雖至今日、與原定計劃、仍是未改、不過開拔給養、不能不有着落、而其最後之決心、則尚有其他之用意、蓋欲以和平手腕、讓北京於鄂吳、決不甘以一戰退卻、讓之於李景林也、(張之江力主之、一軍全體、於最近亦不反對、)一軍之定計如此、故晉閻亦樂爲居間、日來馬福祥赴太原、而西路戰事、竟告停頓、張之江且電告田維勤、請迅率全師北上、是張之江與吳佩孚間、早已成立默契、吳氏今日、居然有到達北京之可望、寧所謂環境造成之倖兒也、

吳奉間雖無密約、而關於地盤分配、則已有大綱、奉天聲明、但得熱河、直隸京張、當劃歸張李、藉爲兩勢力居間之緩衝、至中央政府、則聽吳佩孚主持、故吳氏以入居保定、指揮京局、於奉方約言、並不違反、惟李景林此次捲土返津、何嘗不欲督辦自爲、卒以魯軍環視、不能不讓與褚氏、其心中已感不快、省長一席、初委李爽愷、而張宗昌即大不爲然、不得已易以榮臻、榮爲李部、其不得於魯張、與李爽愷何別、故榮臻今日、仍出任爲前敵指揮、而以職務委之政務廳、將來此缺、還是畢庶澄有此希望、李景林則如入寶山、而一無所得也、

李既不得於直隸、故力主攻取北京、日來京津間、廊坊黃邨、已開火數次、而京東通縣、國軍唐之道鄭金聲部、亦與萬福麟騎兵、有小接觸、李景林曾於日前、借張宗昌諷老張於秦皇島、晤面後、與少張偕返此間、據聞內中決定、張宗昌助李景林規取北京、奉天亦派騎兵兩師、與步砲隊、爲李氏牽制左翼、(即通州)但自李回津、李部九十兩軍、榮臻蘇玉書、俱陸續向廊坊開去、而魯軍參加者、僅孫殿英之二十五師一師、其前鋒俄兵鐵甲車隊、反於昨日調回、張李間支吾日甚、李氏前途、直茫茫無所歸着矣、

天津一帶、已完全入魯軍範圍、褚玉璞早入督署、其人年五十左右、乃行伍出身、隨張宗昌多年、入手即組軍警聯合督察處、將李部李書薰之別動隊二千七百人、完全解散、地面治安、李軍不能過問、李亦敢怒而不敢言也、三多師景雲於三十日來京、翌日即與三頭晤面、張學良與張宗昌、皆表示息事寧人、對國民軍不爲已甚、楊濟臣在座、更從旁鼓吹之、結果請調人轉勸國軍、先退北京、再開和議、李嘿無一語、亦可見其鬱抑難堪矣、今日相持之局、全爲李景林一人之故、李若祇求得一京兆、則尚非不可以爲、如仍欲規取北京、則非第爲鄂吳所不容、而亦爲奉張所不滿、蓋老張對於李氏、感情消失、只有怨望、決不肯爲李氏一人、犧牲兵力、國民軍今日東支西撐、即是求和局中略佔便宜、而環境形勢、亦自有可能者在、故余亦不復有所言也、

鄭福蘭堂 戒煙衛生參片

此片秘方監製、效能戒除煙毒、善療諸虛百損、培植元陽、益氣補血、大凡戒煙、體質虧損、脾腎兩虛、大便不調、飲食不化、面無精采、痰涎上喘、氣虛腹脹、肝胃氣痛、腰膝酸痛、精虛陽痿、遺洩盜汗、均奏奇功、洵戒煙藥品中、具有固腎强志健脾、增益其體魄之良劑也、戒時常服、彌增康健

鄭德軒謹識 上海總發行所三馬路望平街口 丙特1302

實驗無痛苦 戒煙天三除癮

▲七日斷根●不吐不瀉 ▲舒服如恒●新老包戒 ▲僅取藥資●不靈還洋

五馬路(笑舞台後)仁愛醫院 平望街 朱勵醒啟

君欲精地理術乎

請購上海梅白格路一二一號醫學書局發行之地理辨正釋義秘訣 顯路呈露無師可通 每部實洋一元二角 外埠函購另加郵費一角

龐京周醫師已遷

白克路大通路角五八九號 門診上午十時至十二時 下午四時至八時(診金一元) 出診午前掛號者四時前到 午後掛號者八時後到(診金六元) 內外各科 X光診斷電氣治療 戊特1552

精神醫師馬化影

專治精神病神經病憂鬱狂忘想狂怔忡心跳肺癆肺病經血不調赤白帶下不孕流產崩漏血瘀等症 痛苦收效神速備有新章函索須附郵票四分 ◉上海山海關路大通路大精神治療院 戊特1779

新職業

君欲研究濟世利人之最高尚最新穎之職業乎請入本會保君如願以償因本會由各大專家組成爲中國設備最完善之唯一學術機關專門教授催眠術靈子術新法國學術函授面授均保成功索章即寄 上海北四川路大德里六弄神州靈學總會會長黃太儂啟 戊特1077

飛隆車行 陰曆三月初一日起接送龍華香汛

時値春暖海上士女往遊龍華及善信進香恒苦道遠不便茲本行爲經濟時間及遊客香客便利起見特備各式汽車數十輛專駛龍華往來接送每客收費四角送客車停本行接客車停龍華廟門口各界士女曷興乎來 本行在上海愛多亞路大世界對面便是 戊特1632

◉天津之軍人世界

▲軍事機關五十餘處 ▲治安仍舊不安 (舜年)

天津通信、辛丑條約上載、㊀五十里內不准駐兵、而民國十三年奉直之役、此例遂破、㊁五十里內不准作戰、而民國十四年直國兩軍火併、此例亦破、㊂大沽口砲台掘平、不准設防禦工事、而本年國民軍在該處建築砲台、且封鎖港口、㊃京津交通、無論何時、不准隔斷、而去年直國兩軍鏖戰、與此次聯軍攻京、交通完全隔斷、雖有國際列車、亦無法通過、京津使領對於上述四事、均曾嚴重抗議、而軍事當局、以『置之不理』四字應付之、現在京津客車、停頓已達十日、長途電話、亦已一星期不能通話、電報最快、亦須十餘小時方能送達、快遞郵件須三四十小時、刻下豐台黃土坡之間、仍在槍烟彈雨中、交通恢復、至速亦須一星期後、直魯聯軍除向北開拔外、魯省軍隊、仍源源來津、糾糾桓桓行於街市者、觸目皆是、且十九携帶武器、人民日在驚濤駭浪中生活、新任警察廳長李家驥、曾宣言地方不安、由於警察罷崗之故、迨至警察復崗、而搶刦仍時有所聞、李又諉過別働隊分子複雜、厥後李景林下令將別働隊解散、並取銷軍警督察處、而敲門入室、索取財物者、仍係內穿軍服外罩便衣之徒、李又諉爲商家罷市之故、乃一面勸導商家開市、一面組織軍警聯合稽查處、共十六隊、分班出巡、手捧大令、查拿不法軍人、近日商家已照常營業、匪風雖減、但仍不時發生搶刦之事、愚昨因事赴河北、見軍事機關櫛比林立、實爲十餘年來所未有、費數小時功夫、驅車調查、竟達五十餘處、河北居民確已十室九空、民宅强半變作兵營、市面蕭條、已無商務可言、各學校亦被軍隊借駐、茲試述如下、山東軍務督辦張宗昌行轅、在宇緯路曹家花園、奉軍軍長張學良行轅、在元緯路恒記德軍衣莊、聯軍第二方面軍團司令部、在大經路中州會館、督辦直隸軍務公署衛隊旅司令部、在河北公園、聯軍第六軍第三十五師辦公處、設在三馬路民宅、直魯聯軍交通司令部、在總車站、直魯聯軍總兵站、在元緯路曹家大樓、第二兵站、在高等工業學校、直隸憲兵總稽查處、在總車站、聯軍第六軍游擊隊總司令兼別働隊總指揮三十四師師部辦公處、在三馬路民宅、膠東戒嚴總司令部、在元順里口、聯軍第九軍司令部、在津浦醫院、聯軍督戰隊副司令部、在大經路名利旅館、直隸憲兵司令部、在大經路河陽旅館、憲兵第四營營部、在大經路永安里、聯軍第六軍衛生隊、在農林講習所、第八軍第三十二師一百四十旅、在高等工業學校試驗所、山東軍務督辦公署稽查處、在大經路泰安棧、第二方面軍團担架第三中隊、在東福里、第三十五師兵站處、在泰安棧、聯軍中路總指揮部、在大經路中和旅館、第六混成旅第十二團三營、駐大經路永和棧、山東保安司令部、在宇緯路大旅館、第六軍第二十五師輜重營、駐五經路北頭民宅、第八軍暫編騎兵團、駐唐家花園、第三十二師一百四十旅第二團、駐水產學校、砲兵團駐農林試驗場、聯軍軍醫處、在省立官醫院內、第二十四師辦公處、在地緯路民宅、膠東海防總司令部、在蔡家花園、山東保安總司令部副官處、在省議會內、聯軍軍用電話總處、在總車站、聯軍督戰隊總司令部、在大經路貨捐局內、渤海艦隊司令部、在教育廳內、濟南紅十字會衛生隊、在天津紅十字醫院內、軍警聯合稽查處第一大隊、駐總車站、第五大隊、駐北大關、第八大隊、駐河北浮橋、第十大隊、駐天緯路、元緯路及二緯路一帶民宅、均駐軍隊、因未揭標幟、故不辨何種部隊、其設在河南一帶者、亦有數處、茲並調查述下、直隸憲兵處、在南市華英樓內、軍警聯合稽查總處、在南市大興里河北日報舊地內、聯合稽查第二大隊、駐特別三區、第三大隊駐大胡同大東旅館、第四大隊駐南門內、第六大隊駐西北城角、第七大隊駐西門大街、第九大隊駐南市大興里、直隸憲兵第三營、駐西馬路、袁永隊第一大隊、駐估衣街、(四月一日)

◉魯督長問題之解決難

▲畢褚均有督理資格 ▲林憲祖長魯省不可能

濟南通信、連日褚玉璞督魯・林憲祖長魯、關係方面、雖極力喧傳、然一考其內容、糾紛尚多、非短時間所能解決、據軍界人言、褚玉璞・畢庶澄・程國瑞・許琨・邢士廉・蔡平本・王棟・皆隨張宗昌入關之旅長、除蔡死邢去、王棟帶罪立功不計外、(上海烟土案)當去歲秦安戰前、以畢庶澄之功爲最大、解散曹州國民軍、收撫青島海軍、解散張懷斌尹德山部、皆畢氏一人之力、迨秦安大戰之後、褚玉璞有殺敵之功、畢庶澄則遭通敵之誣、北京政府復發表畢庶澄督魯命令、畢雖百口剖白、張宗昌終不無介介、自是張對畢氏、日益疏遠、而褚玉璞之地位、則逐漸增高、沂州鎮守使翟文麟、兗州鎮守使袁振濟、曹州鎮守使兼五十師師長杜鳳舉、皆褚之部下、魯南半壁、皆入褚之勢力範圍、褚之旅長徐源泉、且一躍而爲岱南護軍使、程國瑞許琨、反毫無地盤、揆之情理、豈得謂平、今次天津之役、褚玉璞在滄州泊頭間、雖不無血戰之功、然先入津者、實爲畢氏、畢截獲國軍軍械一船、亦爲國軍退却之一大原因、及論功行賞、褚玉璞得護理直督、且有督魯之醞釀、林憲祖無汗馬之勞、將坐收漁人之利、而得省長、畢庶澄之戰功、一筆抹倒、詎能服畢氏之心、八里窪之役、濟南幾被吳長植攻下、幸程國瑞率部力戰、始將吳部擊退、濟南得轉危爲安、厥功甚偉、故程氏近在天津、牢騷異常、張宗昌有畀以山東軍務幇辦之說、(孫宗先辭職)而許琨有留守岱南之功、亦不能不稍有點綴、惟粥少僧多、分配綦難、設褚玉璞而果督魯、畢庶澄之地位、最難處置、魯人但求無事、固甚願張宗昌之舉措得宜、免生風波也、此外聞大名國軍、仍死守未退、魯軍方永昌部、已至城下、昨日尚有戰事、

新出良藥

預防喉症

本堂關於咽喉衛生、久經研究、愛製咽喉奪命丹、爲新發明治喉之無上聖藥、無論男女老幼、喉中腫痛、白喉痧疫、雙單乳蛾、任何危險喉症、輕則一服見愈、重則轉危爲安、眞有意想不到之奇效、此藥兼治胃熱口臭風火齒痛、幷作常備良藥、置之懷中、酒後茶餘、略服少許、即覺精神愉快、服務敏捷、至如閨中仕女、用爲口中衛生、常備服之、頓令齒頰生香、妙不可言、誠保喉治口、爲不可少之珍品、盍請試之、咽喉奪命丹價目每包洋五分 上洋大東門姚泰山堂潤記藥號啟 丙特1908

夫咽喉者、爲吾生氣機出入之門戶、偶一受病、輕則妨碍飲食、重則生命攸關、

能愈婦女百病

功用 月經爲婦女特殊之生理作用，經期不調，爲婦女百病之起點，亦爲不能生育之總因，此丸能補血行血，凡月經或前或後，或痛或閉，或淡或濃，白帶赤帶，面黃肌瘦，飲食乏味，手軟脚重，腰骨酸痛等症，服之無不奏效，

效驗 輕淺之病，服一二瓶，即見胃納增加，步履輕健，月經如期，百病潛除，若病候深重者，速服半打，或一打，亦必能奏效，眞有挽回造化之功，且使血液充足，經來應時，一索得男，可操左券，

優點 (一)西藥調經丸，重用嗎啡，服後肚痛作瀉，惟此丸絕無此弊，舒適勝常，(二)中藥調經丸，質料粗劣，每服二三錢，有礙胃口，效亦薄弱，惟此丸提精擷華，每次僅服二三粒，極簡便，(三)藥性純良，婦人室女，四時可服，(四)裝璜玻瓶，經久不壞，購贈親友，勝錫百朋，

治績 此丸於民國十二年四月間發明，問世以來，卓著奇蹟，書謝函積壘甚多，現正彙印，以備分送，茲者登報推銷，價爲普濟女界起見也，

價目 每瓶一元，每打十元，

著名老牌 實驗保腎固精丸

此丸能調和心腎，補養氣血，治男子身體虛弱，遺精盜汗，四肢困倦，胃口不振，面黃肌瘦，虛損癆瘵等症，均著特效，自民國五年發行，迄今風行遐邇，有口皆碑，曾經公立上海醫院化驗，上海縣公署及北京農商部備案註冊，上海總商會陳賽，予嘉獎，其藥性純良，功效偉大，固非自詡，惟近來影射仿冒者甚多，購實諸公，務祈認明本社艾花一字商標及所附換書券，庶不致悞，價目，每盒一元，每打十元，

總發行所 上海愛華製藥會社(四馬路望平街時事新報隔壁)(各處滙款函購郵局保險寄呈) 電話中央四五五六

分經售處 上海 中英藥房 中法藥房 中外藥房 五洲藥房 太和藥房 濟華堂藥房 中西藥房 華美藥房 美濟藥房 永安公司 先施公司 愛華士藥房 外埠各大藥房 如未備此藥者請速經售爲盼 丙特2197

◉劉鎮華自豫回陝之經過 (公言)

▲靳雲鶚督師北上情形

濟南通訊、記者因公經過汴・鄭・洛・陝・等地、所睹聯軍西進北上情形、較爲親切、茲揭露之、關於聯軍西進情形、聞吳佩孚已任命劉鎮華爲陝甘聯軍總司令、即隱然爲未來之陝西督軍、並限定其於一星期內、開拔西進、劉鎮華氏接受委狀、已正式就職、籌備西進、決定行軍辦法、以柴雲陞爲前敵總指揮、兼領第一路軍、自維南・藍田・華陰・華縣・等地、西取咸寗長安、王榮軒(即王老五)爲第二軍、即中堅軍、自澠關向西開拔、劉鎮華自統鎮嵩軍幹部、由陝州・靈寶・閿鄉・等地啓行、留張治公鎮守洛陽、爲後殿軍、劉鎮華自收繳岳維峻・李雲龍・田玉潔・鄧寶珊・李紀才・胡景銓・等部、槍械三萬餘枝、器械充足、所部擴充、逾十萬衆、號稱四師・七混成旅、而王榮軒柴雲陞等部、均超過三萬人、而張治公軍、尚不在內、張治公所部第二師、附屬有十二補充旅、綜數亦在五萬左右、記者在陝州、親晤劉鎮華氏、云此行回陝、可無戰事、因留守長安之某司令、(劉爲記者言其姓名、記者忘之矣、)係其督陝時鎮嵩軍團長、後投於胡、隸國民軍、今留守長安城、情見勢屈、已潛輸誠、予當許以師長收編、某司令正候予軍至、決不抵抗也、劉並爲予言、西路吳新田軍、已三路出兵、由漢中攻關中、正與何經綍・楊虎臣兩軍、相持於盩厔・武功・郿縣、俟予軍入長安咸陽、則何・楊・必不戰而遁陝北、否則予與吳軍、東西夾擊、可盡殲之也、惟井岳秀、久踞陝地、見形勢不佳、潛輸誠於鄂吳、鄂吳刻有來電、保留井岳秀部、是井岳秀已投降於吳佩孚、陝北可不致發生問題、劉氏爲余言之如是、則陝西督省兩長、當屬於劉鎮華吳新田可知、而劉吳用兵計畫、亦暫取關中道、留陝北榆林道、俟異日再爲肅清、此聯軍西進之大概情形也、關於北上者、則田維勤爲前敵總指揮、所部號稱一師、實數不下三萬、已抵保定石家莊、其中堅軍、王爲蔚・王維城・馬去第・高汝桐・徐壽椿・閻曰仁・等師、正集中於邯鄲・磁州・順德一帶、總司令靳雲鶚、自鄭北上、督師前進、以李鴻翥・米振標・李治雲・爲後殿軍、聯軍前敵執法營務處兼鐵路警備總司令張殿如氏、則隨靳軍、專任維持軍紀、疏通車輛事宜、此聯軍北上情形也、至肅清河南內部事、則岳・李・胡・田・等陝軍、已完全繳槍遣散、蓋自王榮軒(即王老五)佔據函谷關後、久斷陝豫聯絡、及岳維峻李雲龍輩、殘部合四五萬、西向而退、頗儲實力衝過函谷關、適劉鎮華柴雲陞大部趕到、岳李在前衝鋒、紅槍會在後邀擊、焚其子彈輜重殆盡、岳輩見子彈告罄、乃死守陝州、支持旬餘、糧食缺乏、不得已乃繳械投誠、而岳維峻・李雲龍・李紀才・鄧寶珊・田玉潔・胡景銓等將領、則變服化裝、潛渡黃河、逃入山西、匿鄉村中、劉鎮華共收得步槍三萬餘枝、砲百餘門、機關槍二百餘架、自來得手槍二千餘枝、惟子彈則無、劉恐豫民仇殺陝軍、則陝豫間惡感益深、於己之督陝問題、大爲不利、故特派副官、押送被繳械之陝軍、繞道山西歸陝、蓋劉鎮華所部鎮嵩軍、盡河南人、而衣食於陝、豫陝惡感、固已甚深、此次陝軍失敗、因豫民紅槍會擾其後路、不爲無功、豫民有殺盡陝人方罷手之流行語、則豫民之痛惡陝人、可以知矣、刻豫境已無陝軍餘孽、惟樊鍾秀之殘部、(李振亞・任應岐・已投誠改編師長、)尚有三四千人、盤踞魯山、寇英傑部、正在圍剿、至隨寇而來之鄂軍他部、孫建業・宋大霈、久已回防、(開赴下游田家鎮黃州武穴一帶、防贛方之圖鄂、)而陳德麟・余蔭森・等部、(均改旅爲師)近又開回鄂南、防備唐生智軍北進、劉玉春師(由十六旅新擴充者)亦自信陽向南活動、故隨寇而來之鄂軍、惟賀萬興・賀國光・兩新編師、以寇氏嫡部故、仍留河南、現在河南軍隊、除寇部外、盡雜項軍、所有勁旅、盡出征在外矣、

◉徐州短簡

▲浙一師在皖陣亡將士、上月均將靈柩運徐、在城東獅子山下埋葬、現孫傳芳派夏兆麟來徐、於清明日上午舉行祀典、由陳總司令石旅長陪祭、上中級軍官一律與祭

▲徐州總司令部憲兵隊長汪志臣、偕軍警稽查團、於四日晚在津浦站蘇河旅館查獲日人加藤萬次郎、私帶手槍七枝、子彈多粒、當即帶往隊部訊問、該日人携有魯軍護照、並供與某軍運械不諱、次日即交總司令部核辦

▲浙軍第一師在徐設立幹部教導隊、經陳儀委任中校參謀徐培根爲隊長、在東車站扶輪小學籌備、現已就緒、於六日上午行開校禮、陳總司令・錢警廳長・韋知事・及中上級軍官、均到場參與、隊員均係由各營選拔、統計一百餘人、

▲討賊聯軍第一軍駐寗辦公處長李有志、及該軍副官周德麟、五日上午、由寗運大批槍彈抵徐、計一列車、當轉隴海路赴開封、

▲淸明日徐埠在北關縣立模範農場植樹、先期經實業局籌備、是日上午十時舉行、陳總司令高道尹代表、章知事・錢廳長・及地方各機關領袖・各校學生、均親往手植、計共栽樹秧四千株、

▲六日車站消息、蚌埠皖軍、出兵淮河、封民船二三百隻、開赴淮安、未知係何事故、

▲徐屬豐縣西北、與魯省單縣毗連、月前有豫軍派來之劉參謀、在該處袞家廟招匪、桿首葛花率黨受編、向地方需索供應、居民不堪其擾、駐豐彭營長、邀集駐碭軍隊剿擊、單縣聯莊會亦協攻、匪衆崩潰、匪共二千餘人、半多莠民、被擊分散、祇桿首葛花、率悍匪二百餘人、向西北竄去、

▲津浦交通、雖全路恢復、惟仍係南北段分段售票、北段以兗州爲止、三日北來票車、有在津寶得通票者、到徐分別補票、始克南去、現該站又奉令通告、旅行者仍須分段購票、南北段均以兗州爲限、

總發行上海四馬路 太和大藥房 各埠各大藥房均有出售

醫生說！ 1開天窗了・ 2梅瘡潰了・ 3半身瘋了・ 快去買…… 內服 外搽 六零六 搽服

內服六零六(每瓶一元七角半)治新久梅瘋風癱・外搽六零六(每盒一元樣盒二角)治梅瘡濕爛・自瀆迄醫生以俱病者・無稱爲絕僅有神藥・

亞林防疫臭藥水 消毒滅菌 辟疫除穢 原桶裝足四十介侖 甲乙丙丁四種 印有批發章程 函索即寄 門售 一介侖聽一元三角 半介侖聽七角 瓜得介侖聽四角

上海四馬路 五洲大藥房發行 各埠藥房均有出售 丙特1209

疑乎 要保生命 當然無疑 (淡如)

✕久咳不治，必成肺癆，……無疑
✕果成肺癆，悔之不及，……無疑
✕根本防癆，早治咳嗽，……無疑
▲故患久咳者，必急覓對症之良藥……無疑
▲絕對能治久咳之聖藥，惟有……唐拾義之久咳丸……更無疑
▲世界馳名，病者必信任服之……無疑
▲服後久咳全愈，身體恢復康健……無疑

父子药廠發行 上海廣西路愛多亞路角

教育消息

要聞

皖省校聯合會全體大會紀（吉分）

▲經費問題議決各辦法 ▲華中運動會秋季舉行 ▲捲烟稅決由教廳接收

皖省立學校聯合會、日前因教育廳長王家駒、突然離皖、所有各學校應領經費、以及華中運動會展期舉行、并捲烟稅總辦辭職、省署訓令、改歸教育廳辦理諸問題、無法解決、特發通知、召集省內外各校長、到省開會、如實因事不能前來、即派負責代表、參與會議、會期原定四月一日、屆期報到者、人數寥寥、迨至四月六日、始克正式開會、是日下午一時許、各省立學校校長、并各校代表齊集後、遂振鈴開會、由該會值季校長王撫五爲主席、報告開會宗旨畢、即將蚌埠陳調元、覆該會之銑電、宣讀一遍、衆謂新任教育廳長洪逵、既能履新、誠吾皖教育前途之幸也、旋經主席、將各議案提出、請到會諸人、逐案討論、（一）華中運動會、展期舉行問題、此案前經呈請展期一年、頃據法專各校、體育教員公函、華中運動會、關係四省、未便展期、更不能因吾皖一省、牽動全國、今年勢必舉行、以全省將云云、到會諸人、多數主張、以全國運動會、已定雙十節日、在廣州舉行、華中運動、本年上學期籌備不及、秋季開學時、即應趕緊籌備、務於雙十節以前舉行、以免貽誤、議決後、即交文書股擬具公呈、請教廳轉呈省署、咨明湘鄂贛三省知照、（二）經費問題、係分經常臨時舊欠三項、分別討論、經常費、本年一月份以前之欵、已經財政廳發給通知、向各縣局劃撥、如有尚未撥到者、應請財廳催促照撥、一面由各校逕往索取、臨時費、十五年度預算、規定爲四萬元、各學校已有自行墊用、開支大半、有主張即在捲烟稅項下提取、當有二師四女師等校代表黃夢飛顧劍漂等發言、謂捲烟稅欵、規定爲大學基金、及償還舊欠之用、萬不能挪移云云、緣舊欠之多、以二師四女師三農等校爲最、是以各該校代表之力爭也、主席光昇、乃謂捲烟稅欵、現存有一萬數千元、即提出以半數還各校舊欠、其餘半數、則發給墊用臨時費各校、到會諸人、對於光昇之主張、均無異議、遂決定照辦、（三）捲烟稅總辦問題、財政廳長劉同春、蒞任伊始、即辭捲烟稅總辦、表示堅決、業經省署訓令、改歸教廳辦理、此案甫經轉行到會、王家駒即不辭而別、離皖他去、是以自行集會解決、經衆討論、議決照省署訓令、暫由教育廳接收、章程如何修改、內容如何整理、應俟新任洪教廳長履新後、再行辦理、至於總辦問題、或由教廳長兼任、或另聘專員辦理、亦俟屆時再定、以上各議案議決之後、一女師校長徐方漢、臨時動議、謂洪廳長明日由蕪湖動身來皖、日內即可履新、本會同人、自應公宴、并請宣布政見、屆時或請各廳道作陪、到會諸人如贊成、即由會先期預備云云、衆無異議、斯時已五句鐘矣、於是宣告散會、（四月七日）

京師圖書館新地址購定

中華文化基金董事會、與教部訂立契約、共辦一國立圖書館、教部覓定西長安街御馬圈爲建築該館地址、并一再函請陸軍部指撥在案、現聞陸部業已認可、但依照公用徵收法、須地價二萬元、三月三十一日、中華文化基金董事會、已開付二萬元支票一紙、交教部轉交、並囑即將地契取出、業已分別照辦云、

浙省各中學視察報告之廳令

浙江教育廳訓令省立第七中學校云、案據省視學毛寅報告視察該校狀況等情、據此、查該校辦理合法、殊堪嘉許、合行令發報告書、令仰該校知照、此令、又訓令第八中學校云、案據省視學毛寅報告、視察該校狀況等情到廳、查該校長任職以來、實事求是、力求整頓、而各教職員、亦能和衷共濟、熱心任事、一載以來、校務頓見起色、至堪嘉許、尚期積極進行、無懈無怠、合行令發報告書、令仰該校知照、此令、又訓令第九中學校云、案據省視學毛寅報告、視察該校狀況等情、據此、查該校辦理、大致尚合、合行令發報告書、令仰該校隨時改進、此令、又訓令第十中學校云、案據省視學王鎮雄報告、視察該校狀況等情、據此查該校處此經濟困難之時、而能實事求是、力求改進、自非校長熱心毅力、任勞任怨、曷克臻此、惟學生風紀、尚欠整肅、尚其不避艱難、積極整頓、爲民造福、合行令發報告書、仰即格外注意、是爲至要、此令、又訓令第十一中學校云、案據省視學王鎮雄報告視察該校狀況等情、據此、查該校改進校務、歷久不懈、殊堪嘉許、合行令發報告書、令仰該校知照、此令、

蘇教廳令取締鄉小教員背約他往

江蘇教育廳、前據上海縣知事、呈爲鄉村小學教員背約他往、請定從嚴取締辦法等情到廳、日昨訓令該縣知事云、呈悉、查鄉村小學教員、既受一校聘任、中途背約他往、實屬不守信約、於師資有玷、應由該知事通令所屬各校、在一年以內停止任用、以示懲戒而儆效尤、仰即知照、此令、（遂）

縣初中師校長任用法之蘇教廳令

江蘇教育廳、前據松江縣知事、呈爲任用縣立初中及師範校長如何辦理、仰祈核示、日昨教廳訓令該縣云、呈悉、查縣立中學校校長任用手續、應照部定中學校令施行細則第二十六條之規定、由縣教育局遴選合格人員、呈由縣知事轉請省教育行政長官核定、再由縣知事聘任、仰即轉飭遵照此令、（遂）

本埠

同濟風潮無解決希望

▲教部派員調查　國立同濟大學學潮、自前日決裂後、學生一致實門、學生代表前謁蔣督、解釋一切、不得要領、昨日上午十時許上海中法通惠工業學校校長朱君、銜北京教育部之命、乘汽車到吳淞該校調查眞相、先至阮氏私宅、談話四小時後、乃欲與學生談話、但學生因代表在滬未歸、故待至下午三時代表回校後、始與朱氏接洽、朱氏略謂祗願與大學部學生、不願與中學部德文補習科及中等機械科談話、因根本上不能承認學生會、調查方法「予有自由權」云云、學生會代表即召集大會全體之意、議決每班派代表一人前往、但朱氏不肯容納、結果雙方未會接談、學生方面會有二人前往、以個人資格報告詳細情形、

▲南洋學生會贊助同濟學生　南洋大學學生會、昨發表對於上海吳淞同濟大學潮宣言、並致同濟大學學生會書、希望同濟學生堅持到底、奮鬥不懈、并願作後盾、

蘇中等教育計畫會今日在淞會議

江蘇中等教育計畫委員會、本（十日）日在吳淞開第七次會議一日、結束會務、所有草擬之訓育方針、免費學額細則、調查歷年中等學校畢業生出路統計表、青年擇業心理統計表、中等教育目標之實施方法等、均須決定、昨日委員劉琴生・陸規亮、午後五時由甯抵滬、先與楊衛玉接洽一切、約定今晨七時半、由滬赴淞開會、地點先期假定水產學校、該校長函復允爲招待、並備午餐、江教育廳長因新就職後、各事蝟集、不克預會、屆時除五委員外、尚有陸士寅君列席、又該會經費、業經省廳批准撥給二百元、但該會以不敷尚巨、擬再具呈請撥百元云、

省教育會公教講習會明日開幕

江蘇省教育會公民教育講習會、將於明日（十日）起開會、茲彙誌各項情形如下、

▲籌備會議　昨日午前十時開講習會籌備會、出席者辛伯寅・李頌唐・朱春生・顧鏳一・葛祖澤・楊聘漁・程行之・胡叔異（辛伯寅代表）、由李君主席議決案件、（一）議定紀錄員擔任日期如下、（十日下午）趙露吳・謝守恒・陸規亮、（十一日上午）葛祖澤・程行之・趙露吳・謝守恒、（十一日下午）胡叔異・葛祖澤・程行之・趙露吳、（十二日上午）胡叔異・葛祖澤・程行之・趙露吳、（十二日下午）胡叔異・葛祖澤・程行之・趙露吳、（二）議推招待及驗券員、當即推定倪衍昌・顧昶侯・賈粟香・劉紹成・袁叔畬・潘競民六君擔任、（三）議講演員、除其函敦講外、先期分頭接洽事務、推定曹韻笙君擔任、（四）議布置會場、推定曹韻笙・程行之・顧鏳一三君擔任、（五）議十二日舉行公民教育討論時、推定劉湛恩君任主席、（六）議演講會主席推定四月十日沈信卿君擔任、十一日袁觀瀾君擔任、十二日黃任之君擔任、

▲十日劉湛恩講演　明（十日）日下午三時至六時、開第一次講演會、本擬先期敦請劉湛恩君擔任講師、嗣以劉君因事須離滬、致未能預定講演期、昨悉劉君尚未啟程離滬、而張君勸君適有感冒、尚須靜養、該會仍敦請劉君講演、劉君雖屆時有兩三處講演、但以公民教育爲當今要圖、且係委員會最爲熱心之人、經教育會固請、未便力辭、允屆時蒞會演講云、

▲聽講人數　各地報名聽講者、日來仍極踴躍、昨日統計共一百三十九人、

職教社添置參與費城展覽會出品

中華職業教育社、參與費城展覽會出品、原擬但製圖表照片、茲又加製中華職業學校模型及電影片、並約各職業教育機關、攝製學生作業之幻燈片、推定王志莘・潘仰堯・倪衍昌・三君主持辦理、

蘇省攝製費城展覽教育影片情形

江蘇教育廳擬攝製蘇省教育實施情形之影片、爲費城展覽會出品、現正與商務印書館接洽、價格每尺洋三角、大約不日即着手攝製、教廳推請陸規亮君來滬審查、陸君昨已抵滬參與中等教育計畫委員會後、專辦審查事宜、回甯約在旬日之後云、

上海函授大學歡宴會紀

上海函授大學校務委員吳凱聲博士・王士頴博士・馬震百・李龍公・周郁年・徐仁鎔等、因鑒於函授事業爲普及教育之急務、特於今春籌辦函授大學、於法界民國路四三九號、內容暫分文法商三科、及藝術英文國文新聞學公牘等專修科、現正從事廣聘各科教授編纂講義、昨日該校開歡宴會於三馬路共樂春、到會者除校務委員王士頴博士因事缺席外、有該校新聘之藝術科主任藝術專家徐悲鴻、商科主任經濟學博士周增奎、商學碩士陸梅僧、法科主任法學博士吳凱聲、上海華洋大律師朱樹楨及沈文華高英等、由徐仁鎔主席、席間首由吳凱聲博士演說函授大學之重要、繼由徐悲鴻詳述函授藝術之方法、及提議函授學員獎勵法、與創辦上海函授大學圖書館、並謂鄙人不久有羅馬之行、故對於校務、祗能作通信上之貢獻、俟將來返國後、再當以實力規畫一切、次由周增奎博士朱樹楨大律師等相繼發表意見而散、

南大附中近況

南方大學附屬中學學生旅行團、於植樹節日組織兩隊、分別出發、一赴南京、一到杭州、現值春假將滿、學生於昨日均紛紛返校、聞今日當照常上課、又該校素注重體育、本學期採用各體育專門學校課程、由該校主任馮建維及李惠堂分任施教、如足球籃球棗球田徑跳高等、均大有進步、

體育

協進會對全國運動會日期之主張

▲九月一日起開會四日

中華全國體育協進會、昨致廣東省教育會函云、逕啟者、前奉一函、藉請提早第四次全國運動大會日期、諒蒙垂鑒、其主要原因、爲顧全商學各界選手之職務學業、不致荒廢、故上屆遠東運動大會在馬尼剌開幕後、中日菲三國委員、議決第八屆大會、於明年九月間舉行、亦無非爲利用暑假、勿以比賽運動而影響課務、故本會對於此次全國大會日期、亦擬以九月初最爲適宜、自一號起、接連開會四日、如是則會畢開學、完無妨礙、至此時氣候酷熱、可仿上屆菲律賓遠東運動會辦法、於早晨及下午四時後比賽、中午停止、至運動項目、除足球已於今春在滬舉行各區比賽、錦標已屬華南、請勿再列入大會節目中外、其餘各項運動、可悉照遠東運動會所規定者、現華東及華中兩區運動會日期、均擬視全國運動會日期而定、俾求銜接、務望貴會早日酌定電復、俾本會轉達各區、並發通告、而著手進行、至盼至禱、此請廣東省教育會台鑒、中華全國體育協進會名譽主幹沈嗣良幹事蔣湘青謹啟、十五年四月八日、

中西童軍足球年賽之職員及陣線

▲明日下午三時舉行比賽

上海中西童子軍足球年賽、定於明日下午三時在徐家匯南洋大學操場續行舉行、屆時英總領事鮑爾登氏（Barton）、仍蒞場行開球儀、西童子軍副總教練毛勒氏（Moller）亦蒞與二隊中之優勝隊銀杯、即擬於當日比賽告終後、由毛氏親自授獎、以昭慎重、茲附比賽職員及中西二隊陣線、

▲比賽職員　裁判員麥雪兒氏（Marshall）、巡邊員樂秀榮君・瓊司氏（Jones）、

▲中童軍陣線　守門柴志堅、右內衛蔣翼振、左內衛李榮耀、右前衛謝文通、中堅兼副隊長金建藩、左前衛何啟彬、右翼劉念祖、右內鋒兼隊長陳鏖添、中鋒戴麟經、左內鋒溫如新、左翼錢沅、（預備軍）張鵬紀・程紹模・沈賽昌・胡民騰、

▲西童軍陣線　守門齊拉維（Gurevich）、右內衛滑脫模（Whitmore）、左內衛法屛（Fabian）、右前衛赫福夫（Hvoroff）、中堅麥脫利（Corte-real）、左前衛毛勒（Moller）、右翼高根（Godkin）、右內鋒白祇司（Burgess）、中鋒郝立漢（Hourch）、左內鋒郎琦兒（Rangel）、左翼余萊發（Nobiston）、（預備軍）孫祿谷（Glooshkoff）・密許拉（Missari）・亞本海（Oppenheim）・麥脫利（Corte-real）・薛西（Missim）、

中華籃球會昨晚比賽紀

▲南方戰勝大同（乙組）・・三十一與十七之比
▲樂羣戰勝金黑（乙組）・・四十四與十之比
▲華東戰勝三育（甲組）・・三十四與二十二之比

上海中華籃球聯合會、昨晚有六隊比賽、四隊乙組、二隊甲組、均在天文台路籃球房舉行、觀者踴躍、茲將各組比賽結果、略紀於後、

▲南方勝大同　二隊爲昨晚第一組之比賽、六時開始、裁判員王復旦、起初頗見均勢、後南方漸佔優勝、傳送挪射、甚能得心應手、故上半時得十五分、大同祇得七分、下半時南方仍乘勝進攻、但大同球藝、亦較有發展、在此二十分鐘內、南方得十六分、大同得十分、總計爲三十一與十七之比、南方勝、個人分數、列表如左、

▲南方大學（三十一分）

右鋒	楊家泉	十一分
右鋒	馮作驤	五分
左鋒	張正容	四分
中鋒	楊嶌	五分
右衛	陳機華	一分
左衛	毛乃誠	五分

▲大同大學（十七分）

右鋒	崔兆梅	五分
右鋒	魏書	〇分
左鋒	羅敦植	八分
中鋒	顧耀學	二分
右衛	魏璋	二分
左衛	鍾道紳	〇分
左衛	趙經章	〇分

▲樂羣勝金黑　樂羣與金黑二隊、於七時起賽、由蔣湘青任裁判、樂羣戰鬬力殊爲強盛、自始至終、均佔優勢、金黑雖素以善戰稱、亦有招抗不暇之勢、結果樂羣以四十四與十之比、獲得勝利、分數表如左、

▲樂羣乙隊（四十四分）

右鋒	郭寶潤	十三分
左鋒	馬慶華	十四分
中鋒	李承元	十一分
右衛	黃佳	〇分
左衛	蔣筱懷	六分

▲金黑（十分）

右鋒	龔振翼	二分
右鋒	趙慶祥	〇分
左鋒	舒竹平	四分
左鋒	平寶善	二分
中鋒	殷全翰	〇分
中鋒	丁榮福	二分
右衛	周修忠	〇分
左衛	陳景祥	〇分

▲華東勝三育　華東體專與三育、係甲組比賽、於八時開始、舉行、爲昨晚秩序中最重要而最能引起觀衆之注意者、裁判員陳啟東、雙方傳遞迅速、拋射敏捷、華東體專隊、益見攻守合法、上半時華東以十七對九佔勝、休息十分鐘、互易陣地、繼續比賽、三育努力反攻、連獲數球、華東見對手聲勢驟增、乃抖擻精神、節節爭先、故仍能保其最後之勝利、比數爲三十四對二十二、雙方球藝、當以華東崔林元爲最佳、得分亦最多、常能於人叢中鼓勇穿出、竟籃而歸、各個分數、列表如左、

▲華東體專（三十四分）

右鋒	崔林元	二十一分
左鋒	譚天沛	六分
中鋒	李保華	一分
中鋒	李承斌	二分
中鋒	李浴春	二分
右衛	郭劍明	二分
左衛	張世賢	〇分

▲三育（二十二分）

右鋒	唐昌熾	四分
左鋒	吳志超	四分
中鋒	馮瑞生	七分
右衛	董守經	一分
左衛	石金生	〇分
左衛	吳維周	六分

聞昨晚三育隊球員唐昌熾、因前未報名、照章不能比賽、但該隊人數不足、臨時加入、惟申明如若獲勝、願作無效云、

中華籃球會今晚有六隊比賽

中華籃球聯合會、今晚六時起、在天文台路籃球房有六隊比賽、第一組爲樂羣乙組與大同、樂羣實力雄厚、可操勝券、大同進步頗速、當亦有優良之表演、第二組爲流星與南方、定七時開賽、觀南方昨日球藝、殊見不弱、如流星隊選手不能到齊、恐難有爭勝希望、最後一組爲華東體專與樂羣之甲組比賽、雙方身手驚悉、勇敢耐戰、俱有爭奪末屆錦標之資格、鹿死誰手、未易測度云、

滬江籃球隊昨日赴甯比賽

華東各大學籃球錦標比賽、自開始迄今、第一週週之比賽、現已告竣、滬江大學、籃球隊成績斐然可觀、已連勝東吳・金陵・及之江、昨午由該隊教練徐振東君及隊長凌憲揚君率領全體隊員赴甯、與金陵作第二週週之奪標比賽、於下星期一至蘇與東吳比賽、據以前之成績觀之、該隊定能凱旋、茲將該隊隊員錄後、陸鑑恩・吳履遜・王建績・康少卿・陳春波・李錦泉・龔治・（幹事）陳立生・羅德深、

復旦籃球隊在杭比賽又獲勝

▲六十四對二十一勝一字隊 ▲五十九對二十八勝蕙蘭中學 ▲今晨返滬

復旦大學籃球隊、於本月四日赴杭、五日與之江大學、以六十六對二十勝之、已誌昨報、茲悉該隊於六日上午十時、與杭州公共體育場一字隊比賽、結果六十四與二十一分之比、復旦勝、評判員爲宋君復、七日下午四時、又與蕙蘭中學、在該校比賽、結果五十九與二十八分之比、復旦又勝、該隊於今日（九日）晨車返申云、

日人之水上運動定期舉行

▲十一日上午九時

同文書院校友會、定於本月十一日舉行第十七回水上運動會、在百步橋畔黃浦江上舉行、警備經費約三千元以上、故屆時當極爲熱鬧、該會昨送出券紙多份、分送各界、每券可用多人、凡持券至三馬路外灘新關碼頭、有船等候、不取渡資、但屆時如遇天雨、則將中止云、

光華紅隊在甬比賽獲勝返滬

光華紅隊籃球隊、成績卓著、在春假期內、由副隊長周作霖、幹隊員健將徐克培・張詩雍・戴行驊・張關林・陳道純・王遐文・王瑞保、及特派書記毛衡伯君等、於三日赴甬、於五日與寧波青年會作友誼比賽、結果紅隊以三十四對二十一獲勝、次日與仁濟書院比賽、結果紅隊以二十四對十六又獲勝、昨日（八日）凱旋返滬矣、聞此次赴甬、正隊長陳康宏君、因旅杭未往云、

兜安氏補肺聖藥

此藥用野櫻桃精汁及他種治肺良藥合製而成味甘可口性平不烈善能止咳除痰潤肺散寒寬胸理氣凡患諸般咳嗽之大人小孩治以此藥無不應驗如神行銷以來治愈傷風咳嗽畏寒發熱鼻塞流涕者不可數計誠咳嗽之聖藥也主治列后傷風咳嗽氣逆哮喘喉間作痛痰中帶血小孩咳嗽聲嘶聲啞喉管發炎諸般咳嗽

各埠藥房均有經售

價目……每瓶洋七角半　每打洋七元半

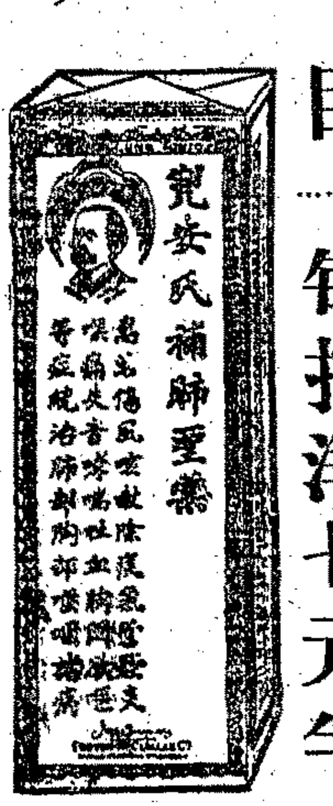

上海江西路七十一號

美商 兜安氏西藥公司 啓

禮拜五拍賣 住宅
魯意師摩洋行 創始英一千八百七十四年 即同治十三年

瑞和洋行 禮拜五拍賣 銀箱 花旗

禮拜五拍賣 淨漬貨
亮件洋行 始創英一千八百七十年 同治九年

一魚箱 三海林十

禮拜五拍賣 奉審公堂諭 賬員理會
魯意師摩洋行 創始英一千八百七十四年 即同治十三年

寶和洋行 禮拜六五兩天拍賣 德國醫生 康科住宅
來路皮面大椅 哈克內緞 來路書樓色紅木屏風 嵌玉掛 鋼板洋琴 維多利留聲機 中國古董 房間色

同陞撈輪公司 新式鏈錨拍賣

瑞和洋行 禮拜六拍賣 水漬顏料及綢緞
各色花紡綢 牛皮 漆皮 緞 盛

禮拜六拍賣
魯意師摩洋行 創始英一千八百七十四年 即同治十三年

寶和洋行 禮拜一拍賣 上等住宅
鋼板洋琴 留聲機器 西門

瑞和洋行 禮拜一拍賣 住宅

利記生洋行 禮拜一拍賣 西貢米

瑞和洋行 禮拜一拍賣 住宅
洋琴 聲機器 留

利紀生洋行 禮拜三拍賣 新鋼絲繩

瑞和洋行 禮拜三拍賣 洋房住宅四處

遺失聲明
圖章作廢
遺失支票
遺失聲明
遺失聲明
遺失莊票
遺失聲明
遺失棧票聲明
遺失聲明
遺失提單
遺失公債票聲明

遺失聲明
被竊聲明
陸貴福驅逐劣子聲明 緊要
緊要聲明
緊要聲明
毛鳳五大律師通告
售產聲明
聲明
恒豐號特別聲明
退股聲明
推盤聲明
受盤聲明
受盤聲明
推盤聲明

受盤聲明
推盤聲明
受盤聲明
珍豐號啓事
華金揚啓事
公共租界…公會租地…

泰平橡樹有限公司 發息廣告

新開 恒昌銅鐵牀廠
特別放大盤一月

久大減價 特別 大售概 七折廠

致中和廠 大減價六折 卅天

福新銅鐵床廠 開幕大減價六折 大贈品一月

函授講義 送醫指南
花柳白濁 筋骨瘋痛 肺病 家庭配藥
（自己醫法）

城內吉房召租
廉價召租
便宜 熱鬧 交通 利便 中取靜
減價召租
招租
新樓房召租
特等新屋召租
廉價低租
頭等洋棧召租
新屋召租
廉價低租
恒裕地產公司啓
聯華銀行 房產部廣告
房屋出租 現銀出借
西湖勝地
可以定造房屋出租
便宜生財出讓
馬車出讓
四枝桅夾板船出售
萬國儲蓄會單 廉價出讓

尋人
尋丫頭賞格
孫竹堂知兒之
來變金鑒
朱梅生等鑒
尋狗賞格
收買舊書
工藝得業士
九牛牌 二虎牌 肥田粉 招請經理

招請經理
The Colonial Technical Press Ltd. 36-38 Southampton Street, Strand, London England.
招請職員
招繪畫員及學習生
延聘國學人材
上海勞合路中國商業公學函授部 十週紀念◉廉價發售 函授商業講義
學習英文之最新捷徑
招練習生
攝影速成
廣生隆拷紗莊

南洋晨夜大學招男女生
因宜打字專科學校招男女生

便宜新屋招租
同孚路大中里
地點 優點 房租便宜 注意品行 銀行啓

耳聾立聽丸
認明德法老藥房功效甚速立愈斷根

留心假冒惟我一家秘製 專治身體虛虧年久白濁
體虛白濁丸
德和公司

德國醫學博士 立治河
患花柳白濁或皮膚病者鑒

確保痔瘡斷根

化痔神丸 痔瘡斷根散
上海同仁醫藥所

上海花旗銀行廣告

同德醫專增設同德醫院廣告

人工氣胸法

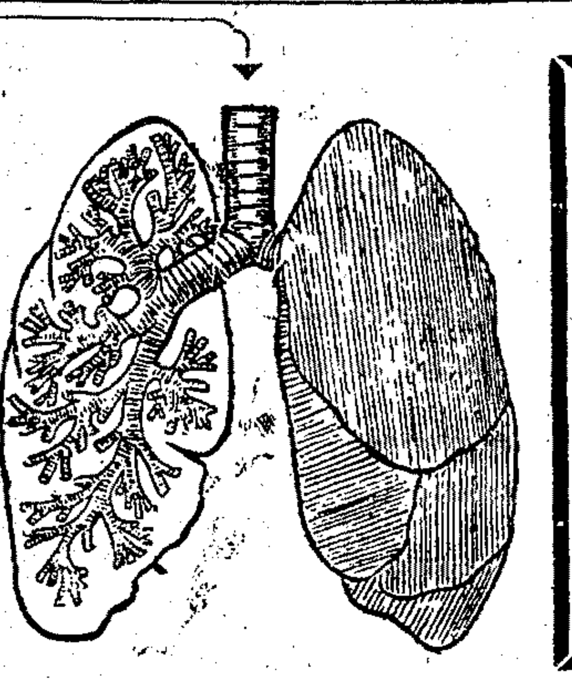

（肺葉的外面）（肺的剖面）

一種療肺病新法・名曰人工氣胸・其法甚奇・將患病一側肺葉・用手術輸入空氣・使之靜止休養・他一側無病肺葉・獨令其營呼吸作用・增强血液・以防肺病之蔓延・本藥房所發行『助肺呼吸香膠』・實爲助肺之神藥・凡幼孩百日咳・中年流行傷風・老年劇咳氣喘等症・盡速購服是品・生津液・潤喉管・靈通呼吸・決不致因咳而引起肺病・價廉法簡・盍試購服・

助肺呼吸香膠　每盒二元　每打念元

總發行上海五洲大藥房

虹口分店天后宮橋北堍　各埠藥房均有批發

國內要聞二

◉鄧如琢接任後之贛局

九江通信、鄧如琢旣就江西總司令之職、取方氏而代之、對於江西軍政兩項、當然不能率由舊章、自有一番改革、連日在贛北鎮守使署開軍事會議、大致業已決定、㊀總司令部之組織、大綱計分三處、一爲參謀處、處長已委吳鴻昌、一爲秘書處、處長委趙某、一爲副官處、處長委楊振淸、㊁四鎮守使之更動、贛西鎮守使李鴻程、調爲贛北鎮守使、另任劉寶題（中央第一師第一旅旅長）爲贛西鎮守使、劉煥臣（吳佩孚代表曾任河南歸德鎮守使）爲贛東鎮守使、贛南鎮守使楊池生不動、此四鎮守使除楊池生外、皆已更動、據聞劉煥臣係挾有吳之勢力而來、鄧本擬畀以參謀長一席、而劉之望賒、非得鎮守使不可、因以蔣鎮臣之鎮東鎮守使相讓、另委蔣爲軍務幫辦、而原任軍務幫辦之吳金彪氏、遂在淘汰之列、至劉寶題爲贛省軍界之强健份子、擁有兩旅之衆、兵精械足、爲鄧之勁旅、鄧以目前湘局已變、唐生智與葉開鑫、已在岳州開火、而譚延闓又有由粵回湘之說、贛西密邇湘東、防務吃緊、故鄧以手無一兵之李鴻程、調守贛北、而以劉寶題調守贛西、劉之補充旅、原駐鞍江北小池口一帶、今日（四日）劉往江北、巡視一遭、準備在此兩日內盡數開拔、據確實消息、南昌蔣部第二師、將完全開往贛東、即以劉之第一旅、開往南昌添防、其補充旅、即開往贛西萍鄉一帶、準明日（五日）起運、惟劉駐兵九江、極與地方士紳相得、昨日（三日）地方各公團領袖、如黃梓甫徐廷蘭等四十餘人、往總司令部向鄧商榷、請以劉鎮守贛北、鄧比答云「我已在九江置有田廬、九江就是我的家、與諸君有同等的關係、我當然要物色一相當人才、好好看守我和諸君的家、不過軍事計劃、保守秘密、暫難與諸君細談、請諸君各個放心云云、」其言蓋已不啻默示劉將有遠行矣、㊂粵贛邊防督辦之復置、及戒嚴司令之易人、查粵贛邊防督辦一職、自方本仁驅走蔡成勳以後、已無形取消、現鄧因受吳佩孚防粵之意旨、復置該職、已任楊如軒爲督辦、協同其兄楊池生防守贛南、至唐福山原駐贛南之第一師、刻已移駐樟樹鎭及南昌兩處、故又以蔣鎭臣戒嚴司令一職、改以任唐、於是軍事上布置已畢、而將着手於行政界之改革問題、但現在行政改革問題、尙在醞釀中、㊀省長暫不更換、此因有省長資格者、如羅家衡鈕傳善謝遠涵陶家瑤胡思義等、皆注意此職、各人與鄧皆有淵源、鄧不願開罪何方、暫爲擱置、而李定魁遂得茍延旦夕、㊁四廳長連帶去職、一爲財政廳、文羣已於二日來九江、向鄧辭職、鄧已批准、然繼任者羣屬意于鄒日熾、鄒尙猶豫不肯就、實業廳長劉濤明、與去歲岑德廣之僞鈔案之關係、雖經方氏命督署軍法課通電解釋、然劉終不安於位、繼任者將爲王有蘭、教育廳長朱念祖、已辭職、繼任者將爲盧建侯、政務廳長劉存一、以平日附和文劉之故、亦將去職、繼任者恐爲盧式楷、刻下除鈕傳善陶家瑤兩人不在九江外、餘如羅家衡盧建侯王有蘭盧式楷等、皆早來九江、胡思義亦於日前秘密來九江一行、因之遯來潯陽道上、時見政客要人蹤跡、然所最難解決者、即爲省長問題、尙未知如何解決也、（四月四日）

◉鄂軍艦到湘之恐慌

▲唐生智與吳妥協　▲國民黨詢北伐態度

長沙通信、自趙恒惕出走唐生智抵省之後、社會上即行宣傳、謂廣東業已派兵二師入湘、會同唐部出師北伐、益以白崇禧陳銘樞到湘、每逢歡迎會席上、無不大唱北伐、會師武漢、經人轉告鄂省當局、以爲眞有其事、於是由吳佩孚將前攻豫軍隊宋大霈陸澐及鄂軍盧金山劉鑑龍等所部、調駐湘鄂毘連之蒲圻通城崇陽新堤一帶防禦、唐生智因審所部軍隊、實力有限、廣東所允撥給之軍、未見一兵一卒來湘、且內部二三兩師軍隊、不服收編、難免不有問題發生、若吳部有所舉動、其二三兩師將必隨之而起、左右夾攻、即盡全力、亦難抵抗、故現在計畫、對吳決取聯絡、以保境安民名義、派歐陽任爲代表至鄂接洽、對內二三兩部軍隊、不服命令者、決以武力對待、詎此方代表尙未由湘起程、而吳所派貞江兵艦、辰字雷艇、即於三十一號駛抵岳州、唐生智與各機關長官等聞耗、羣起恐慌、以爲吳將實行攻湘、故特急電在岳之九旅旅長何健、詢問眞相、當得覆電文曰「省長唐鈞鑒密、㊀東電奉悉、貞江兵艦辰字雷艇、尙在此間、已派兵監視行動、如已開走、職當囑令所部、特別注意、㊁本日派員赴艦、告以我軍到岳、純爲解決我軍內部糾紛、貴艦之來、事先幷未通告、不審何意、人說來此偵察、助葉部襲擊岳城之準備、予實不信、蓋兵艦可以威嚇不沉着之軍隊、究無大用、况湘鄂交誼素篤、決無幫助葉氏潰卒之理等語、該艦長俞俊偉乃云、實奉玉帥之命而來、但無他意、午後接艦隊林隊長元銍東電略云、承派副官枉顧貞艦、至感盛意、查敝艦隊駐防長江一帶、皆爲保境安民、當此春潮漸漲、派艦游弋岳宜等處、此乃遵照歷來成規、幷無含及他種情事、務請飭前方貴軍隊、勿生誤會、以免滋事、幷希布告商民、各安其業、勿事驚恐、至海陸均屬一家、地方有何爲難情事、儘可逕電敝處磋商、倘能爲力、當竭誠襄辦、公務餘暇、希示爲盼等語、比覆一函、東電敬悉、貴艦游弋來岳、敝部事前未奉通知、不獲歡迎、深以爲歉、健此次奉敝省長命、率隊來岳、純爲解決內部問題、現在內部業經肅淸、擬即日率部回防、此間安甯秩序、仍歸鄒鎮使所部維持、准電前因、除令前方軍隊勿生誤會、幷布告商民、以釋驚疑外、特電奉覆、敬希察照等語、知關垂注、特錄呈聞、職何健叩東亥印」但國民黨對於吳佩孚、向主討伐、自唐到省之後、一再集合羣衆、向其請願北伐、惟唐雖經該黨人之請求、及白崇禧陳銘樞二人之敦勸、均藉詞時機未熟、迄無表示、是以長沙縣黨部致函詢問、未知唐如何答復也、

續訊、唐生智派兵驅逐葉開鑫進駐岳州後、因國民政府代表陳白與國民黨等、在省宣傳北伐討吳、致惹起吳佩孚之誤會、除增兵鄂南蒲通崇陽新堤一帶外、幷派艦隊長林元銍率江貞楚同、與辰宇雷艇三艦、駛入岳州、亦宣言大舉攻湘、以致湘鄂間戰雲彌布、風聲日緊、唐生智乃急派省會警察廳長歐陽任、携帶密函、趕往漢口、向吳疏通解釋、函中聲明三要點、㊀湘省絕對保境息民、不出一兵一卒入鄂境、所有趙前省長與吳所簽定各種盟約、一律有效、㊁對粵關係、原係私人交誼應酬、擔保粵桂不由湘北伐、㊂對岳用兵、實係爲肅淸湘省內部之反側、決無他意、此外幷要求有數項、㊀撤去岳州停泊之兵艦及鄂南新加之防兵、回復從前原狀、㊁恢復湘鄂火車交通、與電報交通、㊂勿破壞湘省自治、㊃勿助失敗軍人擾湘、歐陽任於二號抵漢、晉見吳氏、陳述種切、幷力言唐氏決無聯粵北伐之事、吳氏對於要求各條、概允容納、惟須附帶種種交換條件、幷須湘省先行撤退在岳州軍隊、回復未用兵以前原狀、歐陽任乃由外國兵艦無線電、報告唐氏、唐比即首先撤回岳州方面柯旅軍隊、以表示誠意、何旅長鍵、即於三號上午十時、率二十七團全部返省、何入講武堂略事休息、即晉見省長、呈報一切、二十七團抵省後、第一營與團部、設於四十九標內、二三兩營、即駐舊貢院、此外何部二十六團三十四團與十五團、俱於四號陸續開回省垣、岳州防務、除原有之岳陽鎮守使所部之第三十九團外、僅加留第十八團吳尚、（該團亦隸岳陽鎮守使）共同擔任、是岳臨方面、湘軍現僅兩團、吳見此情形、始瞭然所謂北伐、係一種空氣作用、已允先將岳州兵艦、退泊新堤、表示不加兵於湘、實則在唐因民窮財盡、實力有限、外援既難希、內部又未團結、實無北伐之可能、在吳則正値北方多事、亦無暇及此、雙方遂因此暫爲妥協、現在歐陽任尙在漢口、與吳接洽種種條件、湘鄂間或可得暫時安全、而滿天戰雲、亦得漸告消散矣、（四月四日）

◉粵政府決定對湘方針（鋼駝）

▲譚延闓之建議　▲唐生智之表示

廣州通信、湘粵間之聯絡、協定於梧州會議、實現於趙恒惕離湘、湘粵間之形勢、已早爲之一變、今後粵政府之討湘、應與前者不同、且必預定一新策略、連日國民政府代主席譚延闓、對此問題、迭向國民黨中央執行委員會及政治委員會、提出討論、標定大旨、一、屬黨務問題、二、屬政治問題、聞決定進行步驟、黨務取急進、政治暫取緩進、其原因大概如次、㊀黨務問題、國民黨中央部業決定以湘省爲施行黨治區域、一切辦法、仿照兩廣爲進行標準、惟湘省雖有省黨部、當趙恒惕時代、黨務進行、不能積極公開、以致絕無成績、且有反對派、從中阻梗、現擬先將該省黨部改組、幷派專員赴湘、限最短期內、實行改組及成立各縣市各級黨部、至各地農民協會、商民協會、與因結工人團體、亦爲必要之圖、蓋黨義偏佈全湘、政治基礎、便趨穩固、幷限於三個月內、使全湘黨務完全成立、㊁政治問題、決定暫承認唐生智爲湖南省長或軍務督辦等名義、以維湘局、因唐既對粵示好意、願舉行國民黨黨綱、目前粵政府應承認其爲湖南之統治者、但此乃過渡之一種手段、將來湘省黨務發展、全湘軍事結束、則照兩廣辦法、籌設湖南省政府、實施黨治、至目前革命軍入湘、所負任務、係協助唐生智、以應付反對派、倘若唐氏有不貫澈國民黨黨綱之時、亦相機以迅捷手段、善爲處置、近聞唐氏對粵、益表示親切、日前再派葉琪來粵、請譚延闓回湘、主持一切、葉日昨已取道韶關赴湘覆命、惟連日政府亦接到唐氏來電、表明一切方針、要點如下、㊀對國民政府願竭力擁護、奉行國民黨黨綱、希於短促時間、收黨治效果、㊁對南北局面、決與國民政府立於同一戰綫、以反對北方軍閥、希望短時期內完成孫中山主張、及召集國民會議、㊂對湘局決以省長名義、維持治安、至於軍事、現計劃肅淸反對派以期設立省政府、其次屬於目前進行者、乃設省黨部及臨時政治委員會云云、粵政府當局、對此表示、似甚滿意、（四月二日）

◉中俄商約一時難成

▲兩次會議之情形　▲俄委員有意延宕

中俄會議中之商約委員會、近月以來、業由中俄雙方專門委員、開會二次以上、當從前討論領事協定時、俄方將許多商約界限中之事件、提入領事協定內討論、如國際貿易局、即其一例、因事件性質複雜、利害關係較大、留待討論商約時、再爲協商、詎當討論商約時、中國委員、所提出之商約草案、俄委員將其逐條駁議、所有草案全文、全無一條俄委員認爲適當、中國委員據其所駁議之原文、又加以駁議、認爲俄方所提意見、持意太偏、但俄委員對中國委員所改正之處、仍不滿意、其中之要點、如㊀俄人在中國有土地所有權問題、俄委員堅持俄人在中國者、須有購買土地所有權之權利、中國始終認爲此種與國家有害無益之提議、決難辦到、㊁俄人與中國人民雜居問題、俄委員提議、在華俄人、須有與中國人民雜居之權、中國方面、認爲蘇俄在中國已廢去領事裁判權、在理論上、對於俄委員之提議、認爲可以容納、不過在事實上、尙須有時間上之斟酌、因兩國人民、素日均缺乏雜居之習慣、若於實行之時間上不加以斟酌、則轉恐動輒發生事端、有傷邦交、㊂爲國際貿易局問題、此問題極爲複雜、中國方面、認爲若照俄委員之提議、局內所有人員、均照領事待遇、人員既無限制、則流弊滋多、於中國損失、計分重大、故亦碍難承認、雙方兩次討論、均無結果、於是俄委員乃變更戰略、主張不必先擬定草案全文、最好首先立一商約大綱、根據此大綱、再定全文、俄委員提出此議之後、中國委員認爲尙有考慮必要、據熟習情形者所言、俄方此刻並不急切於成立商約、其原因則由於中俄兩國國內法律之不同、中國法律、極爲寬放、凡中國人民所享有者、俄人之旅華者、亦同享有、俄國法律、管理人民極嚴、而對於外國人之僑居、無論其爲商或爲他項職業者、束縛最甚、自中俄恢復邦交以來、俄人在中國一切、極其自由、若目下商約全部逐條成立、則條文內容、不外包涵兩方面、一方面對於旅俄之中國人、必於該條約中、取得若干之便利、而減少受俄國法律之束縛、一方面對於僑華之俄人、亦不無較現在加以限制之處、在全體商約成立後、俄人所得便利、當較現在少、中國人所得利益、或較現在多、故俄委員遂變更交涉方法、主張先成立商約協定大綱、在大綱內、先規定俄方所急切須要之條件、一俟大綱成立之後、則交涉之重要目的已達、其他則可以不必急切矣、據開當討論商約之初、俄委員揚言、討論商約、尙未奉到政府訓令、現不過提前研究云云、又證以俄方將商約中之重要事件、提歸領事協定中規定、則更足見俄方外交之策略矣、

◉翁敬棠爲金佛郎案呈法長文

▲請對於本案予以救濟

總檢察官翁敬棠、呈請檢舉金佛郎案、京師高等檢廳已爲不起訴處分、嗣經翁聲請再議、總檢察長又認檢察官非告訴人、與聲請再議規定不合、未便受理、近頃翁敬棠復呈司法總長、聲述理由、請對本案予以救濟、原文照錄如左、

呈爲呈請事、奉鈞部批、以京師高檢廳對於沈瑞麟等辦理金佛郎一案、不起訴處分、總檢察長認爲檢察官非告訴人、與聲請再議規定不合、未便受理等因、査京師高等檢察廳、對於本案、處分不當、已於再議理由書、及追加理由書、詳陳在案、擷其重要之點、如（一）無利證券、此項證券、本係中法銀行倒閉後發給存戶、爲債權之證明、現我國於二十三年間、按年將美金墊借該行、該行以之發行美金公債、給與存戶、將此券收回、即以之交給我國、與現金之墊款相抵、訂明俟該行營業獲利、再行償還、其性質直等廢紙、該廳處分乃一一算爲現金、計四千六百餘萬元、（二）復利、該廳處分、凡有利部分、如積欠中法銀行欵項、及教育費等、均按二十三年計算複利、至我國歷年所付美金、計合國幣一萬四千餘萬元、除我國本應負擔三萬九千一百餘萬紙佛郎、十與一比、折合國幣三千九百餘萬元外、實損失一萬一千萬元、（此項損失、處分書亦已承認）此損失之額、若存之銀行、自亦有應得之複利、該廳不予計算、計短少七千四百餘萬元、以上二者、一則以空言而認爲的欵、一則爲彼計算、無微不至、爲我計算、讓步不遑、合計兩數、已達一萬二千萬元之鉅、加以其他數目出入、又不下二千萬元、該廳既以有無損害爲解決應否起訴之唯一標準、乃故違正當條理、計算損益、居心何若、原不敢言、而其所下不起訴處分、係屬失當、則無可疑、現總檢察長復以檢察官非告訴人不能再議、夫本案被害者爲國家、檢察官是否代表國家、而爲告訴人、學理之爭、暫置勿論、但此時須先請求者、厥有二事、（一）本案處分是否失當、自可調卷查明、果係失當、該廳檢察官、及主任檢察官、應負何種責任、（二）刑訴條例、祗認告訴人有再議權、而將被告人除外、該條例所附理由、謂告發人與告訴人利害關係不同、處分縱有失當、亦不許其再議云云、本案總檢察長、既以檢察官爲非告發人、不許再議、該廳處分所認之事實、又根本錯誤、置國家重大損失不顧、抑應如何設法救濟、統乞裁奪施行、謹呈司法總長、

◉蕪湖快信

▲五省聯軍總司令孫傳芳、派總參議楊文愷、乘江新輪赴漢、與吳佩孚有重要接洽、該輪於六日下午二時過蕪、王普登輪晤談、約一小時之久、並派軍列江干歡送、

▲軍民兩長、以各縣盜匪充斥、非厲行淸鄉、恐難安靖、玆已擬定淸鄉章程三十二條、通令各屬遵照辦理、務期早日肅淸、

▲皖省本爲產米之區、自民國三年以後、採辦軍米及振米者、僅指定蕪湖一埠、因購運者較利便也、乃上年皖南皖北旣受旱荒、皖北各縣、又遭兵災、出產爲之銳減、而一般軍振米石、又復請免稅釐、皖省稅收、米糧本爲大宗、因乃大受影響、當軸鑒於長此以往、各費必致不敷分配、特咨知鄰封各省、以後在蕪購米、不論軍米振米、均須照章納稅、以示限制、旣裕稅收、兼維民食、

▲夏曆三月初三、甯孫壽辰、王普擬及期攜帶禮物、前往祝賀、

▲省立第二女子師範全體學生、六日包小輪一艘、赴南京旅行、約一星期返蕪、（四月六日）

◉浙市民追悼北京死難烈士

杭州市民、於八日下午、在省教育會開追悼北京死難烈士大會、各界到者數百人、會場滿懸輓聯、正中並懸死難烈士之照片二十八張、一時許振鈴開會、經到會各界代表、公推韓劍青主席、由韓君登台致開會詞、略謂、三月十八日、北京學生市民因大沽案件、向北京政府請願、段祺瑞反唆使衛隊、向手無寸鐵之愛國同胞開槍、打死了一百多人、其殘酷慘狀、甚於五卅案件、所以我們今天開會追悼各烈士在天之靈云云、次宣讀祭文、讀畢、各人並起立靜默三分鐘、嗣由到會者先後登台、報告大沽案經過事實、及各烈士慘死時之情形、並演說今後民衆應覺悟之事件、與努力進行取消一切不平等條約、詞意激昂淋漓、聽者均爲之動容、當由全體公決、致電北京學生聯合會、轉告各界、以杭州市民本日開會情形、及唁慰之意、並另電京滬各報館、宣告杭州市民、對於此次慘案之激昂憤慨、誓必驅逐此案禍首段祺瑞、以救國家、後全體三呼驅逐段祺瑞等口號、至四時即行散會、

◉英庚欵委員團到甯

▲孫陳在軍署設宴欵待

英國庚欵委員會代表團、於七日下午二時、乘德和輪船到甯、先由總司令部省公署委派專員、會同江甯交涉員、賃定下關惠龍飯店房間十數號、以備招待、該輪抵埠時、軍政各界代表、駐甯英領事、暨中西人士歡迎者甚衆、該團委員、中英各三人、英爲威林頓子爵・蘇希爾・安德生女士、中爲胡適之・王景春・丁文江、及秘書約翰頓等、共十餘人、孫傳芳陳陶遺、即於是日下午七時、在軍署西花園、設筵欵宴全團委員、本省軍政界各高級長官、各法團領袖均陪席、孫即席致歡迎詞、表示對於庚欵用途意見、大意謂此項問題、各方主張、略有異點、玆事關繫國家、甚爲重大、余個人並無何等成見、除絕對不能供給內爭外、如振興教育實業水利交通等事業、足以發展文化經濟、均屬有利於國家、深願委員團以調查研究所得、發表最適當主張、應時勢需要、爲謀國民將來利益、使中英邦交、益形親睦、不勝感幸云云、威林頓先答謝歡宴盛意、次謂在此調查研究時期內、雖未便遽行發表主張、但此行結果、對於中國國情及人民公意、實具有充分的瞭解、將來自當審酌時勢、以正確觀念、貢獻意思、期於中國有實在之利益、並盼中國早日恢復和平、俾可日臻興盛云云、聞委員團擬在甯盤桓二三日、應英領事署、及旅甯英僑、暨甯垣學商各界之歡宴、並參觀東南金陵法政各大學、遊歷名勝、然後赴滬、

◉杭州快信

▲滬杭甬嘉興站長吳志政、調充杭州站長、業已接事、原任站長嵇竹賢、奉滬局長委充站務稽查、原任李振之調充貨物稽查、昨亦分別接替、

▲省會救火聯合會、定二十一日下午開選舉會、選舉各職員、聞已擬舉前任會長潘赤文及警廳消防科長洪玉庭爲正副會長、

▲杭總商會昨議民食問題、商辦糧食平價、因欵鉅絀議、先催三倉趕辦平糶、並請省署限期令辦、至起米售價每石十二元四角、無論如何、不得再漲、

▲前財政總長王克敏、定九日午刻在西湖自建之節園、讌請盧夏兩長、並邀各紳商爲陪、聞王俟京局定後、即行北上、

▲溫處楚門坎爲重要門戶、外海水警廳長來偉良、現擬創辦無綫電臺、以固海防、

▲杭州婦孺救濟會、成立已屆兩載、現因正副理事長各股理事暨監察、均二年任滿、已定十一日下午、開選舉大會、昨發通告、

▲杭州報編輯許祖謙、仍羈陸軍監獄、前傳六日下午保釋消息、嗣因盧總司令須待會商夏省長、請保之紳商祝紹箕王祖耀等、仍返寓候命、今明日必可出獄、

▲杭總商會函請造幣廠鼓鑄單角、以便民商、現吳廠長以停鑄日久、工人生活、亦須維持、先鑄輔幣、一舉兩得、已陳商省座、預備開鑄、

▲南京衛戍司令三師師長周鳳岐、日前由無錫乘輪、返長與原籍掃墓、有便道來杭一行消息、軍政界預備迎接、昨聞周氏亟須返甯、已不及來杭、

地方通信

崑山

▲淸鄉經費歸地方稅開支　訪聞縣署接奉淸鄉專局、令崑山淸鄉經費、照一等開支、在地方稅項下、作正支用、

蘇州

▲火會請査電廠玩忽業務　閶邵坊巷葉如林家火警屍屬、死傷多人、已兩誌前報、昨日（八日）城內外各區救火會、因見報載、前日代表電氣廠出席救火聯合會之代表程幹卿、謂當場所亢由電廠撫邺觸電身死之救火員史金奎之一千一百元、並非電廠所出、係由程君個人所出一節、一致不滿、以程君對於撫邺史金奎、固屬可感、而電廠對於此事、竟漠不負責、幷撫邺亦無之、先由北區旣濟同安等十六段救火會員、於下午一時、齊集在救火北區分會

生活要素

◉一個人全靠神經系的作用◯得以生活◯如果神經衰弱◯不能支配全身的各器官◯就要生病◯

艾羅補腦汁

是培補神經系的聖品◉是療治神經衰弱症的特效藥◉能健腦壯體◉使全身各器官◉都得着中和的工作◉增其抵禦外來侵害的能力◉對於人類生活機能上◉有莫大關係◉

艾羅補腦汁　大瓶二元　每打念元　小瓶一元二角半　每打十二元

總發行所上海三馬路▲中法大藥房　各埠分號各大藥房均有出售

開胃健脾　常備良藥　健胃藥片

◉總發行上海南京路盆湯弄口大生製藥公司◉分發行杭州淸河坊巷後市街口大生製藥公司

調經活血　止帶安胎　益母丹

大生製藥公司

化痰聖藥

總發行上海南京路盆湯弄口大生製藥公司　分發行杭州淸河坊巷後市街口大生製藥公司

開會、討論結果、對程幹卿之賠償史金蜜殮費、應由會向程君交涉示謝忱、惟電氣廠玩忽業務、致人死命、絲毫不負責任、將來會員出救、性命堪虞、應向電廠嚴重交涉、限三天內圓滿答覆、否則本區全體會員、定於本月十二日起、一律解職、不再出救、議決由會長鄒椿如主張將議案錄送救火聯合會、請聯會向電廠交涉、來警同、即此進行、同時團區救火分會、亦當討論對付電氣廠事開會、北區會員散會後、遂又同赴團區加入討論、經即議決、團區即依照北區議決辦法、另行致函救火聯合會、請亦查照辦理、一面飭衛電請省署、將電廠此次玩忽業務、致人死命情形、派員徹查、秉公核辦、而救火聯合會據團北兩區分會函請後、現定於今日（九日）開全體大會、討論此事之進行辦法、而謀適當之解決、

松江

▲兇毆釀命之徹究　縣署東開設小木作之唐和尚、被本城漂染工人俞德仙等、因爭桶口角、由俞糾合四人、將唐和尚毒打倒地、致腹腎兩部均受致命重傷、經朱調蓀醫生診斷、亦認腹腎兩部受傷屬實、延至七日下午、唐和尚因傷重身死、當由屍女徐氏取具朱醫診斷書、請求警所咨送法庭核辦、而兇犯俞德仙亦即拘案收押、八日上午、由邱承審帶同陶檢驗吏詳加檢驗、結果、與朱醫生診斷相符、惟死者係屬赤貧、收殮等費、均由鄰人補助、而其母嗣後之贍養問題、則頗幾困難、

▲松市議會開會記　松江市議會、於八日起補開去年冬季常會、到議員十人、由吳議長主席、即依議程開議、（一）董會交議請修正十三年度決算案、公決付審查、（二）董會交議請設法補助浚河經費案、公決本案不敷款項、係向銀行錢莊借來、惟錢源莊借款日期最近、應向輔德商借、先行歸還、餘俟河工結束、再行籌劃、（三）董會交議整用修築馬路經費、宜如何彌補案、公決本案整款七百元、除原預算列入之五百元外、尚少二百元、即以城內外拆卸之旱橋變價抵補、（四）董會交議整擊清鄉經費案、公決清鄉整款、暫由選舉費項下撥墊、（五）董會交議整頓清道夫案、經主席宣告與第九第十六案合併討論、公決付審查、討論至此、主席宣告延會、准十一號再開大會而散、

▲楓涇所長整頓警務　楓涇北鎮警局、自前年兵災發興、內部器物服裝、强半失散、自經現任分所長趙汝梅滋任以來、首先購辦巡士制服、恢復從前站崗方法、此後對於局中巡士、非有奉公差遣、不得在外滋擾、如有故犯、定予斥革懲辦、似此加意整頓、如能切實遵行、未始非地方之好現象也、

無錫

▲富安鄉發生帮匪刦械殺人案　本邑富安鄉之胡埭鎮、於前日（七日）下午五時許、到有扳槳划子快船二十餘只、分載盜匪六十餘人、抵鎮後、各盜手執快槍、盒子砲、手槍等兇器、蜂擁登岸、分甲乙丙三班行刦、每班約二十餘人、甲班先往水警駐防所搶刦槍械、該所巡官魏某、適赴蘇州會操、僅留水警四名、無力抵抗、故所有快槍六桿、悉被刦去、當刦械時、盜等放槍示威、致流彈誤傷鄉民二人、其乙班盜匪、由癩痢盜首指揮、直撲該鎮保和典內、假當物爲名、乘間躍入櫃內、開放手槍、直入內室、辟得該鎮保衛團存儲該典內之制服十餘套、遂取而穿着、藉以掩飾、嗣復迫令當夥說出藏槍所在、各當夥見來勢兇猛、祇得據實告知、致保衛團存於當內之快槍九桿、亦全數被刦、當內所存現洋一千餘元、小洋三千七百角、銅元七百餘千、以及庫房內約值六千餘元之衣飾、完全被刦、縣署稽查契稅委員孫鍾帳、（迷舫邑人）適奉張知事命令、下鄉稽查契稅、船泊該當碼頭、船上懸有虎頭牌、爲匪徒瞥見、即上船迫令孫委員交出槍械、嗣以語言不通、致被盜匪開槍擊斃、當盜等甲乙二班在鎮刦掠之時、其丙班則在東西兩街及塘河兩端出入各要道分頭把風、水陸斷絕交通、約有一時半之久、盜等除搶刦保和當之外、復在該鎮姚餘泰松齡堂十餘家商店內、擄刦銀錢貨物後、即將刦得贓物、裝船南去、盜船經過張舍鎮時、因兇鎮上各店家均已關門、故並未上岸、祇連放排槍示威、胡埭陸某之子定於昨日結婚、女宅爲本城許姓、備舟送粧赴鄉、行至將近張舍大橋時、突遇該項盜船、即被匪徒開放排槍、喝令停船、盜擁全船、將船中奩具及新嫁娘之衣飾等件、盡數刦去、又盜船駛經洋溪湖中、見一停泊之米船一艘、即行刦欵踏船、盜船旋即向蘇塘橋方面駛來、時有汽油船老大毛江生目見情形、即開足速率、駛至蘇塘橋保衛團報告、吳志雲團總據報後、立即召集團丁、商議對抗、適本邑縣水巡隊王長勝巡官乘坐第五號巡船駛過該處、吳團總立即告明王巡官、當命所部警士登岸、會同保衛團丁四十名、前往兜捕、約七時左右、在離蘇塘橋半里許之朱巷上附近、果見匪船自遠而來、吳團總即下令施放排槍、匪徒聞聲亦開槍還擊、一面將船靠近朱巷後面、列隊開火、相持一時餘、匪勢不支、遂紛紛退卻、水警及保衛團丁、奮勇追捕、匪徒且戰且退、過蘇塘橋馬家橋轉西、向新瀆橋出北陽湖逸去、其所刦槍械贓物、分裝船上、當退卻時、贓物船隻先開、多數匪徒、在岸上開槍掩護、故所刦贓物等件、均未濱棄、縣警察所方面、於七時先後接得錢橋地保馮某及西門外縣水巡隊之電話報告後、王所長立即親率全體警隊出發剿捕、一面傳知五城門警衛所、注意防務外、並通飭東南西北中五區分駐所、將落班巡士、一體召集、着各該巡官帶隊馳往援應、縣水巡隊撥派巡船兩艘、駐錫水警第二區薛區長、亦派督察員陳榮泉、率水警三排、巡船一隻、先鋒官郭天鏡、乘坐先鋒巡船、駛往蘇塘橋、迎頭痛剿外、並令一分隊劉雲龍副隊長、三分隊吳正榮隊長、各率所部一二三號巡船計六艘、前往會剿、商團公會得訊後、亦由楊公會長召集各支隊團員全體出防、吳團總在朱巷附近田內、檢獲匪徒遺下子彈三十餘顆、當即面呈王所長帶縣存庫、夜午、王所長即馳往胡埭鎮一帶巡視、所部隊伍、除一部份留駐錢橋外、餘均一律開往胡埭兜剿、同時張知事亦已將剿捕防守各事、佈置妥洽、故即帶同省派憲兵、乘輿下鄉、親往胡埭鎮察勘、即晚十時返城、開原鄉保衛團洛社商團聞訊、均臨時戒備、武進張知事、亦派得力長警、在戴溪橋堵截、本邑商團第二支隊長沈石安、在通匯橋捕獲形跡可疑之鄒阿榮一名、現已解交北區分駐所暫押、

常州

▲省委復查陳大猷控案　武邑陳大猷、近任省署一科科長、被周斌張毓楊爾壽控告違法越權、干預縣政、業經省委高冒翩會同翁前知事查明具復、陳省長以復文籠統、又派黃篤衡復查、黃於六日晚抵常、與今知事汪承審員具名蓋章、連同出傳票三張、拘票三張、飭全班法警、分赴惠化安尚豐南等鄉、立提原控人到縣、於七日下午五時許、在縣署第一法庭鞫訊、黃省委居中、今知事居左、汪承審員居右、旁聽者有農會水利會等法團及士紳數十人、省委先擬禁止旁聽、經旁聽者責問禁止理由、始准允入席旁聽、開庭後、原告周斌等責問何以要出拘票、殊於手續不合、省長派委公文、是否特許出拘票拘人、省委謂可以傳訊案情、於是旁聽席亦有人發言、對於拘票拘人、大加詰難、辯論歷兩小時之久、原告周斌等請求隨同省委赴省解決、省委宣告退庭、旁聽者及原告、隨至知事辦公室、請求依法辦理、當由今知事當衆宣言、必有極持平之辦法、使諸君滿意、旁聽者及原告始各退出、

▲黃荳補稅不允減免　鐵路稅務局、以黃荳每袋、數量較重、不能按照每袋一石計算、常州自四月一日起、每車照原額酌補二成、荳業公會聞訊、起而反對、函請商會力爭、商會已照轉鐵路稅務分局、請即免予補稅、昨（七日）日接到復函、碍難照辦、商會即轉知荳業公會查照辦理、荳業以目的未達、日內召集會議、再定對付方針、

常熟

▲梁士詒來常游覽　現任交通銀行總經理梁士詒、於本月五日、挈同眷屬、來常游覽虞山、先明本邑交通分行長顧叔培、向富戶周櫟燮借汽油船一艘、赴蘇迎娶、迨午後裝娶新娘及嫁奩返鎮、行周經南行長及隨員等、備由無錫快船用汽油船拖帶來常、當時蘇水警廳亦派巡船兩艘、隨船保護、迨晚餐時、舟經本境湖蕩地處、詎汽油船內所懸之煤油燈、繩斷燈墮、遂火濺入汽油、頃時全船失慎、帶機人因撲滅不及、即跳身入河、泅登後船時、兩船緊纜、幸已割斷、未幾汽油船竟成灰燼、事後梁之快船與巡船、均以人力搖抵南門、其時已在半夜、隨登岸至城內廣旅社下榻、由顧知事設宴洗塵、聞被燬之汽油船、價值七千元、梁之行李箱一具、亦被焚及、損失在萬元左右、至次日（六日）梁等遍游虞山之興福清凉維摩藏海等寺、傍晚回寓、由顧行長假會園設讌、陪者紳士十餘人、至七日清晨、梁等由早班蘇輪赴蘇、聞將到滬、

▲清理民田委員會開會　清理民田委員會、於本月七日下午、假瞿忠宣祠開第三次會議、到者錢錦孫嚴樹聲等十餘人、列席後、公決議案如下、籌備會議業經三次開議、除縣農會推舉代表出席、及縣議會與復外、縣參會迄未推舉代表到會、究竟對於本會組織方法、是否贊同、應由本會推舉代表、前往接洽、報告本會、再行定期開議、當場推定張君建銘爲本會代表、

南通

▲請准米糧照常流通　常熟縣官商議決不准米糧運通、致此間食米來源稀少、市價趨漲不已、通總商會以該縣藉口阻止米糧出境、殊與通崇等處民生大有關係、爰特具呈省署、請求令飭常熟縣、准將米糧照常流通、原呈略謂蘇省定章、米糧內地流通、原爲酌盈劑虛、維持治安之至計、江南常熟等縣、素爲大宗產區、每年秋成之後、比戶蓄藏、與南通棉花相若、異災損失、不過就其大概而言、果使產地米少價昂、即招徠亦必無人肯往販購、且於上海食米、照常流通、業經該縣官商議決布告、南通事同一律、常熟亦當可維持、應請再行呈明省長、令飭該縣、俾可於接濟之中、參以公平之限制、一經秋穀登場、種種困難、當可立解、

▲沈清鄉總辦之行蹤　省清鄉公署總辦沈同午、於六日偕法官胡耀煊等由甯來通、與張紳季直洽商移兵開浚新運河事宜、並調查防務、游覽名勝、聞沈氏八日赴海門查防、由海再往揚州等縣巡視、

鎮江

▲洋米陸續到鎮　鎮江商會、前在西貢定購食米二萬六千餘石、爲本埠平糶之用、日昨由日清丸海輪裝到一千五百噸、又由火車裝來共六輛車、輪船卸下之米、暫堆存荷花塘和興煤棧、車站米亦卸入棧房、米色分上中下三等、平均每石定銀五兩六錢、（約十二元左右）值玆春荒之際、有如此鉅數食米入口、各鄉米價、遂日由十四元已跌至十三元云、

▲利蘇公司添開焦山短班　鎮江利蘇輪船公司、近以各地人士、當此春日融和之時、多來鎮遊覽金焦等名勝、爲便利各遊客起見、特於昨日起、每日添開焦山短班、來回每日六次、取價亦均從廉

揚州

▲彌補獄囚口糧　本邑監獄員廖旅洲、以近來米價日增、監所口糧、每名僅有銀元六分至七分、不敷甚巨、擬於民刑狀紙項下代徵二三角捐注、呈准縣署、於昨日（六日）呈請高廳核示矣、

▲添設電話杆線　揚州電話在開辦之初、僅百餘戶、年來逐漸加增、已至四百餘號、是以原有杆線、不敷應用、經局長談鞠孫呈請交通部核准、添置杆線、日來已從事裝設矣、

▲請加警察月餉　江都警察經費、年計六萬餘元、而警士薪餉、月僅六元、值此生活程度日高之際、實難贍養其家室、現由五分駐所全體長警夫役具名、請由各分駐所巡官、轉請警所、速施救濟、以維現狀、已由該所於昨日（六日）咨縣核辦、

六合

▲火案犯發往前街示衆　日前評事街布店後身張宅失慎、李姓被人乘勢行竊一案、已誌前報、茲悉行竊犯祭四侉子、張三元子、王抓子等、均已先後捕獲到案、追取原贓、尚缺重要物件不少、茲由縣署飭令法警、鎖押三犯、發往前街火場前示衆三天、以儆乘火打刦者戒、

南京

▲省署更委縣知事　省長公署七日牌示、溧水縣知事左逑秋調省、遺缺委施擬棻署理、松江縣知事楊鴻藩調省、另有任用、遺缺以張蔭署理、崑山縣知事劉激調省、遺缺委吳邦珍署理、青浦縣知事施顯翔調省、遺缺委林貞一署理、

嘉興

▲徵收船捐之詳擾　嘉興水警、近日徵收船捐、頗形起勁、致各路商船、竟呆非凡、因徵收船捐、異常嚴擾、除正數捐輸外、又須納小費數角、名曰釘錢、且不分農船與商船、須一律徵收、因此近日農船之往城市購物者、難免捐納、輿情方面、亦頗多非議、雖經縣議會電省請求取締、亦無效果、故有某等議員、對於水警徵收船捐之詳擾、擬於本屆常會期內、提案查辦、以正官邪、

寧波

▲甬人之糧食恐慌　寧波各米業、前以食糧缺乏、擬向台屬採購、後會稽道尹、因該處亦無米可辦、乃不給護照、而各米業外省米如香港蕪湖等、亦因故不能運來、以致頗形恐慌、幸各米業竭力維持市面、故其價尚未大漲、（現上白每石十二元八角）惟現聞少數奸商、乘機採辦鄉間餘米、轉賣鄰縣、以圖餘利、故昨日本埠已發現勸告販米者之廣告傳單多種、於此亦可概見寧波民食恐慌之一斑矣、

湖州

▲西鄉股匪之搶殺案　距城西鄉二十五里之茅草灣附近紅廟地方、有士紳陳石卿者、家道尚好、並有槍支數桿、用以自衛、詎爲匪徒所覬覦、前（四）日下午六時許、有便衣匪徒七名、到陳宅外、以兩名至家、向陳乞柴、及晡前時、匪出手槍威嚇、稱非銀洋不能饒命等語、陳之長子幼卿、適在別室、聞信以匪兩名、不難抵禦、於是手持盒子砲一支、擊斃匪一名、其一匪在旁、以手槍對擊、正中幼卿右手、餘匪聞槍亦即趕至、石卿及家人數口、乘隙逃避、只餘幼卿一人、因傷不能行動、匪以亂槍打死後、盤踞陳家、任意搜獲套筒毛瑟快槍一支、天門簽快槍一支、來福槍一支、盒子砲兩桿、銀洋五百餘元、並衣物等件挾逃、公署得報、高知事親往勘驗、並派警備隊長李廷楨、帶隊二十名、今（六）日上午七時許、由城隨同出發矣、

氣喘病之勁敵

總發行所　上海寧波路口　崔氏瓣香廬啓

各省外埠皆有分支出售　外埠函購寄費另加

蔣先生聲稱如何

由韋廉士大醫生紅色補丸及紅色清導丸療治彼自己之疾病及彼之女公子大見功效且聲明彼之公子服用嬰孩自己藥片得獲全愈强健

蔣佑松先生係江蘇南通城內紳商以下照相乃是彼與公子聯陞合拍也蔣君來信云鄙人素有肝病胃不消化氣機不靈大便閉結嘗試各藥均難見效及試服韋廉士大醫生紅色補丸與紅色清導丸調補氣血即覺血液暢旺且大小便通暢胃納增進每日大便一次鄙人已生一男二女大女蓮芬亦服用紅色補丸對於血病頗有靈效小孩聯陞聯根服用嬰孩自己藥片均靈效異常肥胖活潑血氣充盈小兒聯陞因其母親有孕至四五月時已自斷其乳非常要吃每日飲食四五次之多每夜啼哭不安鄙人投以嬰孩自己藥片每日服三四片聯陞每日大便三四次腸胃積滯便盡即見强建安適矣至八月初旬又復便閉夜不安眠仍以嬰孩自己藥片投之立即見痊韋廉士大醫生紅色補丸乃是天下馳名血虧腦疲所起各症之聖藥凡經售西藥者均有出售或直向上海江西路六十號韋廉士醫生藥局函購每一瓶大洋一元五角每六瓶大洋八元郵力在內　紅色清導丸乃是微利平肝潤腸之靈藥每一瓶大洋六角每六瓶大洋三元郵力在內　嬰孩自己藥片乃是專治嬰兒及小孩尋常各症之靈藥其價目與清導丸相同

家庭衛生小書奉送　敝局印有精美名醫康健談小書並嬰兒康强指南及衛生秘要小書奉送如欲索取即祈寄一明信片至上海江西路六十號敝藥局原班郵奉各一本可也

存濟醫局　包治白濁血淋專家

周文卿先生

余患淋濁者纏綿兩閱月受害無窮先則臨溺刺痛繼則紅腫破爛苦不勝言延醫診治殊鮮效驗繼服各藥房丸丹一變而成血淋重症危城日坐寢食不安嗣承我友指示六馬路朝陽樓茶館斜對門存濟醫局周文卿先生包醫當服先生秘製珠黃止痛止濁丸每料一元最可奇者服丸僅一點鐘而血淋立止其痛亦痊再服先生立止白濁丸每料一元症竟斷根久未復發足徵存濟局之藥丸可推濁上第一也該局秘製珠黃下痔散每罐二元珠黃花柳掃毒丸每料二元橫痃魚口立消齋每張一元橫痃魚口內消丸每料二元要皆靈驗無比特此登報鳴謝以告同病三馬路留易公司蔡菊舫謹謝

立消痔瘡丸（當日見效）　外搽痔瘡散（兩匣包愈）

痔瘡

德法醫學博士

遺精丸

立效　有夢無夢立止斷根

濟生大藥房　上海

京都天德堂

專治痔漏

來堂就醫出立保單　過期不愈即還原洋　醫金藥資分文不取

備有男女病房間　代煎湯藥藥不忌口　不誤公事隨便往來

千金調經丸　婦女至寶　女界良藥

體虛白帶丸　補體强身　二匣全愈

上海　濟生藥房

白濁丸眞靈

白濁

一盒即好

德和會賓樓　馬生程

婦女調經丸

立止白帶丸

調經

經期腹痛丸

德法

感謝程少卿眼科

眼藥

明目還光丸

德和

雅人珠齒　所梳敦特

齒如白珠。齦如粉紅。美觀最端。莫過於是。所梳敦特合用法。能使牙齒華麗發光。牙齦粉紅康健。早餐之前。宜用所梳敦特牙水。滿潤牙刷。按摩牙齦。力刷牙齒間隙。除滿以泡沫。但覺血液奮興。循環爲暢。用粉膏方法。不二所梳敦特各品。是無藥性。更無矽粒。無傷琺瑯質。及牙齦之弊。永久用之。保無齦爛牙腐諸症。

SOZODONT

製造者 HALL & RUCKEL, Inc. 美國紐約

上海專售處　華商新華洋行　上海江西路八號

在美國製造已逾百年

年未四十而齒牙動搖　動搖者或脫而落矣

齒牙本與人同其壽命年未四十而動搖脫落此非牙之本性乃人之不善護持之所致也固齡玉牙膏能使齒牙通體清潔而無損於牙磁且具有滅菌之力以撲滅口喉間無數傷牙致病之微菌以此刷牙牙無不潔每日二次每次半吋置於乾牙刷上則齒牙常得健全而可與人同其壽命　購時務請認明商標及其黃色之盒管爲荷

KOLYNOS

上海黃浦灘路二十四號

美商貿勒洋行經理

各處藥房百貨商店均有出售

上海游藝聯歡會游藝一覽表

邵文濱 月英 乾坤申曲 雅雲
相邀請駕 法租界自來火街瑞福面一弄六號或大東門內大富貴酒樓接洽

王一飛 中西幻術 化裝雙簧
武術轉傘 大世界東首揚子里三三號

夏鶯鶯 男女蘇灘 古裝蘇灘
資府相邀 化裝蘇灘念八元 唱十二元 請至北泥城橋西慶朗里第一家

人人笑
特別口技 百鳥朝鳳 黃府寓慶相邀定期 不大世界後有新慶里內十七號

開口笑 小熱昏 軟硬功
特別口技百鳥朝鳳 相邀十二元八角 加武功四元 寓八仙橋浜德路茶樓館 長三口店 二百五號十九 可來接洽也

周珊山 周鳳英 乾坤 鳳林 特別價服 蘇灘 鳳梅
時事新賦 特別春調 應有盡有 無不研究 蒙邀格外克己 廣大慶里二一六號

費嘻嘻 零接新戲 滑稽四簧
寓西門孔家街永仁里第卅七號或永安公司面接不悞 改良新法 電燈裝璜

田禾奎 文武戲法
貴麻喜慶堂會相邀 價十四元八 寓六馬路西首中央大戲院對過一四四號

施筱雲 戴雪芬 男女蘇灘
敝班男女蘇灘今因優待主顧 事接堂會坐唱化裝 價廉花儀 改良名法 界八仙橋安首一弄里四念底號接洽

聲舞臺 新新 鶯鷺家
本臺首先發明八大特排二線頭本戲狸貓換太子 光緒新當家樓台體全四八一念元世界大觀 戲牌花全價佳後餘 菜市里口街

榮舞臺 由澄 由申
行頭特別 機關珠台 佈景玻璃
新排 孟姜女 萬里尋夫 狸貓換太子
一八四 百元家 八六價 十馬一 六路例 號西念

鴻舞臺 鴻鑫
新辦改良五層 玻璃行頭古裝新戲珠台
愛克司光 佛學新戲 狸貓換太子 當場活動 變化機關 全部梁武帝
樓電車住亭西滬春里 八元四六家馬路律朝陽 全體一家 念洋

文舞臺 愛克司光
狸貓換太子
秀外南或橋東英八價一四行全珠新 堂文門小塊新界元念律家頭新台式

王彩雲 王美雲 張鳳雲
男女合裝 蘇灘唱念古調八角 元坐二老元唱三號新昌 衖橋四泰或里家中八九 西福三話一電零

費西泠 男女合演 古裝蘇灘
貴府相邀 四角一內門橋方貼六金樓 便是北家 號慶浜城方浜內路街里即牌面 念八飯在西

絕項女子蘇灘文武戲法
施湘芸 飛霞女 七歲紅 飛來鳳
新聘新角 新曲新歌 新擔
金女班子 蘇灘五京 聯鄉古文 戲大新曲 歌彈音調 術武法世 對揚里子

少蘭丁 男女合演 改良十四元八 申曲 **丁婉娥**
法界大世界東首自來火街瑞福里六弄

改良申曲
王筱新
喜定化男十寓昌亞口一電六或北接 慶期裝女六法路影居號話四新部洽 堂悞申合元界中安戲院里三世三亦 會曲演八寶派里牌央三界樓可

葉醒儂 如饕玉
女子蘇灘十三八元奉送 電話中九四 擔坊至清和弄 號十
趙筱清 男女蘇灘 化裝蘇灘
男女蘇灘坐唱十八元化裝二八元 承相邀新富里歡迎 地潤九口 弄

新新社 遷移 新 聲明
陸嘯梧 滑稽宣卷 改良唱春
本社承接堂會 宣卷新戲 元全新如無接京房裕號央九 處八念 遊歡迎南偷說識用演四德七中四 四電號 里間路洽任蒙景本八戲會接 念話二

王瑤琴
全女全體京六八價場聯面特別送路九 子齡女孤 灘蘇 元十 奉特擔 贈 卅號

鄭少賡 男女 花玉美 花玉如 蘇灘
今主堂十發明 元坐唱 元八念 一倫加 學洋 年
化裝 蘇灘八內權元南 二戲在 二路橋 電話 牛肉 莊 中○

孫是娥
時男兩十改十化十申曲 世界 電話 昌 事女班八良四裝六曲加 界 北三中 零 九 蘇申連元申元申用八台大福家央八 灘唱八曲八曲八用台 大

金聲社全體女子蘇灘
金士芬
士英 士琴 士蓮 士芸 士香
時事曲調蘇灘改良特唱燈擔場六化元府相約請州吉五 新良京別聯面十八念貴邀貴逢一號

筱桂蓀
乾坤蘇灘 價二八角申曲唱班十八元 八 北新 仁內 育橋西里

乾坤 范珍珍 新聞競爭十三元八角 **范盈盈** 男女親到 蘇灘 廉價
少山醉春
新增特別電燈担
外加兩元四角至大慶里二百三十號

鳳鳴社全體女子蘇灘
錢鳳鳳 錢鳳珍 錢鳳寶 錢鳳弟
時事新曲 四角頭 八角加別 特府 元 相邀 請元 担 特 三雲 北里 四十號 良貴 新八十 四相 曲改 路和 路臨 南路馬 民路 右百 七四號

周虹 筱虹 翠虹 劍虹
女子雙簧 曲電話 八價 十 乾灘 新 元府 定悞 白人 六家 接調 擔元 坤十 八相 期寓 格和 衙一里 路梅 不邀 貴二 蘇 八價 電曲 雙子 戲 京燈 乾十 灘元

朱媛媛 劉子雲 申曲
男女良十四申 化六 用電 大男 英世 加燈 戲元 裝元 曲改 八十八 檯擔 寓 北 第 界 界里 家中 一 零 央 電 福 昌 三 話 九 八

張素蘭 赴漢 留言
怡紅社 友 大寓 世界 北 西新 橋福 昌里

董別聲 四班 聯演
唐玉英 四女 簧子 滑稽 愛司 趣劇 開心 歌十 關新 奇術 毛毛 新 術
滑稽 狸貓 換 太子

聯演元滑稽八六簧八元十卅四元九九路十新九大碗心 八七念十元歌劇 八六 新八 培百 號 貞世 界代 或八 德 大 六 十 廠 元 念十八 衖 通 十 里 接 開 可

朱四明寶文書興
寄南波 電 號 四 北 九 接 夫 而 寓 對 菜 路 恒 泰 號 電 話 第 二 八 ○ 治 ... 愛 近 小 場 面 成 木 內 語

久歡蒙迎 最著名 最才 員藝 實一 唯子 女灘 蘇

王美玉 王美蓮 王寶玉 王美玉
最新事特滑簧大灘 特十八加世四大北南德 新小四別最新二場首四 時曲蘇灘新簧元元擔新元擔世界雲 裕內

高尚時曲改良蘇灘
王卓琴 (即林繼青)
十二元八角 雲南路裕德里

黃杏珊 陳鹿鳴 黃筱芳
特別三寳 寓西新橋福昌里 電話中九一○八 或老北門西穿心街一一一號

玉韻集全體女子蘇灘
蔣婉貞 蔣寶蓉 蔣寶賢
貴價八加小貞鹿滑雙元灘四汕號八 府相六別特五聲雲簧茶元頭路四 話 電 價 ... 蘇 女 六 暨 陳 曉 加 三 中 五

趙中山 男女魔術
男大滑轉西西橋昌孫家電中九 女洋稽術衆新編是是話央一
○八

孫瑞亭 中西戲法 特別轉傘
寓相請法至界市西百中一三八七號 號唱街三電話 千百十

京津 金清 回申 金碧雲 乾坤 金如 金筱雲 小喬 蘇灘
本配班超角後 人不歸現申價二送屬路馬定 稿 灘 部 外 久 敬 回 邀 十八術 前等特 在 來 奉 已 蒙 元廉六 麗 永 內

張寶慶 西洋技術 女子大鼓跳舞
另外一班國外女子跳舞 音樂在內 價廉大界 寓世界 西里 有 福 木 口 慶 興 內 行

科天影 魔術
寓馬路跑馬廳遠飯對一五四 或世內術 六路馬口東店面百十號大 界世大慶塲 餘

沈南芬 易 拉戲 書
敝明合派洋曲同元租新仁隔仁七 發五人五生操指衆十八界橋濟堂華里五 音時日不法二英西北堂 育五號

邱聘卿
拉戲大鼓 筱翠花 大鼓調
十八念 四加三 六代 技寓 路馬 南二 元扯班 接雙 雲 三 口 念 寓 百 路

五彩電燈 顧增三紘壽 拉戲
敝戲不同各洋鼓拉大曲小接雙坤慶 喜會成實 人與同調女簧蘇慶寓 坊一路南 裕都 祥 拉樂挨西代式子乾灘堂南路坊

中央電話 陳甯波 世 詞 南 鈅
北泥城橋自來火房對面 鼎 福 里 一 弄

滑稽新戲
星期團
貴府接洽世橋中紙代西境內孫電話 念四治界口和店新第是話 北 南 首 仁 新 ... 邀八大新仁首上處北里家央中八

唯一女子蘇灘
金炳 金仙 吳謝 朝梅英 朝英 忠
十四元八寓笑舞台對門樂餘里一家

莫悟奇
中大魔術魔 英相請府邀至界 勞路鑫 口石房 孫鐵 西 奎 術 術 至 界 合 億 里 松 山 或 是 家

張鳳翔 張嘉玉 童子雙簧 外加 張玉英 男女戲法 鈴扯
火球轉傘大世界西新橋南街升和里

周杏泉 珍慧 周子安
中西魔術女子合演 貴如相請至世北西橋福里 內 昌 境 新 首 界 大 衆 欲 府 邀 演

吳品如 中西幻術 乾坤戲法
貴府堂演 相邀 請至 英租 界路 三號 頭號 電話 中央 八三 二五

陳昌浩 送四 合將 軍得 勝令
喬南寓 京 宋 家 小 閣 美 會 話 央 六 七 波 甯 北 路 家 東 成 花 斯 總 電 中 六 八

胡壽慶
新奇魔術 女子戲法
男大魔術滑稽寓相府邀新首世界大衆... 女 ... 北 新 界 首 世 ...

上止咳
祖傳秘方為治咳神品 以一瓶試驗 養津玉液膏
... 專治咳嗽 ... 每瓶大洋五角

癩疥瘡毒油
無論胎毒一經搽上 斷根永不再發 包退洋半元瓶

拔毒止癢 癩疥瘡藥
此藥何小無論大小癩疥瘡 ... 每盒洋一角 ...

消立 頸項結核
瘰癧丸
斷根不發
凡先天不足後天失調心中時常憂鬱勞心過度思想不遂以致氣血不和亢陽上升血脈凝滯痰入血絡故頸項結核名曰瘰癧初起有硬有軟日久必定破爛本醫生製成此丸能調和氣血滋補陰陽通流凝滯之血脈消化血絡之頑痰未破者立消已潰者收功永不再發單料每盒一元每料六盒五元雙料二元六盒十元外搽瘡每小盒半元大盒一元外埠函購寄費加一
上海三馬路大舞臺對面 濟生大藥房
濟存氏醫生 費伯英謹啓

癩疥膏
秘製癬瘡水行銷念年無論各種不癬瘡每兩天包好永遂不發
瓶六角內服解毒丸每瓶六角疥瘡散隨搽隨愈五角每三角上海醫藥室人壽弄湯啓

全昌
金銀首飾 光學 眼鏡
上海英界三閣愛多亞路一四八號

合股聲明
敬啓者今因勞勃生路第三千二百十號門牌同泰當所有未滿之貨及典基生財上下裝修全盤出替與葉佐卿趙樹記吳礎記同泰協記新當業經營業所有同泰當股東個人在外往來欠人人欠或代人擔保等情概歸個人自理與同泰協記當無涉特登申新兩報聲明
同泰協記當 葉佐卿 趙樹記 吳礎記同啓 (Z1500)

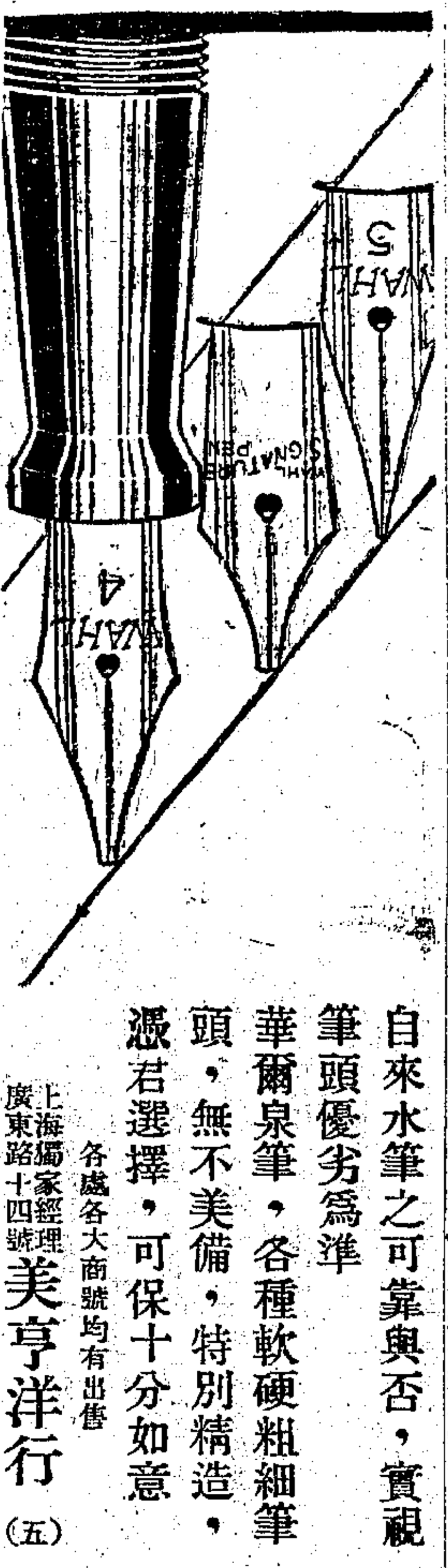

自來水筆之可靠與否，實視筆頭優劣爲準華爾泉筆，各種軟硬粗細筆頭，無不美備，特別精造，憑君選擇，可保十分如意
各處各大商號均有出售
上海獨家經理 美亨洋行 廣東路十四號 (五)

WAHL PEN
Companion to
EVERSHARP
THE WAHL COMPANY
New York, N. Y., U. S. A.

無線電話
開洛五一四—D收音機用四座眞空管。最合宜於外埠之用。裝置一具每日收聽交易所行情。及證券漲兌等等。保無遺漏。而淸晰萬分。更有新聞•音樂•京劇•說書•等節目。按日分時播送。有五六小時之多。種種權利。不勞而獲。神妙極矣。五一四—D在本埠裝設。尤爲相宜。請隨時駕臨面試可也。
上海南京路十二號 開洛公司
分售處 南京路 鴻康 霞飛路一七五 康福 滙通

西泠印社廣告
新出版書畫册
五代貫休畫羅漢像 此册共十六幅係聖因寺石刻五代貫休所畫者備有清乾隆御題贊彌足寶貴之也舊拓本影印每册定價一元四角
周牧山山水册 周牧山乾隆時人其山水畫學石谷善於點染此册乃其精品畫風秀逸過於尋常每册定價一元二角
陸廉夫畫册精品 陸廉夫所畫花卉翎毛山水石谷意得一生之精作也遞年來仿其筆法者不可勝數此册爲宋元名家精品每册定價一元六角
西泠印社風景 凡遊西湖者多謂西泠印社爲湖上古蹟此册景物俱全風景足稱湖山之勝也共二十四幅每册定價一元二角

濬泉印泥
特色 細膩明潤 不畏燥濕 透油冬時不凝 久色不退 調和得宜 賽過舊製
價目 特種八寶 每兩金十美 貴紅印泥 每兩八元 甲種八寶美麗 每兩八元 乙種每兩十六元 丙種每兩四元 丁種每兩二元 砂紅 硃砂 印泥
新製仿晉唐法 按照十萬杵法製

書畫筆
特色 選用上等工料精製 耐用書畫潤 細健
價目 附註 說明書 購有 合意三日內只要不污損 均可換
名人小像墨
特色 此墨按十萬杵法精製 名人小像 已出各家畫 十二種
價目 漆煙每錠一元 超貢煙每錠二元四角

書目之一斑
書畫册之類 金石家書畫集 泰山殘石樓藏畫 悲盦賸墨 趙撝叔書畫 趙撝叔北魏書 趙撝叔印 遜齋民畫册 遜齋畫册
印譜之類 周秦古鉥 遯盦秦漢印選 秦漢百壽印聚 龍泓山人印譜 趙撝叔印譜 遯盦金石叢書 漢石經殘字 武林金石記 校碑隨筆
仿宋聚珍版之類
總發行所上海甯波路濟水坊電話中央三六二一

申報火車長途汽車輪船一覽表

滬甯段

上行車

◉上海開 上午七點(快車) 上午七點十五分(滬翔客車) 上午七點卅五分(滬常三四等車) 上午九點三十分(特別快車) 上午九點五十分(三四等車) 上午十一點十分(滬翔客車) 下午十二點五十分(滬錫客車) 下午十二點念分(滬常快客車) 下午三點十分(滬翔客車) 下午三點四十分(滬翔客車) 下午五點十五分(三四等車) 下午五點三十分(滬翔客車) 下午七點三十分(夜快車) 夜十一點三十分(滬翔客車)
◉南翔開 上午七點四十八分(快車) 上午七點二十五分(滬翔客車) 上午八點四十一分(滬常三四等車) 上午十點三十分(特別快車) 上午十一點十五分 下午十二點一分(滬錫客車) 下午二點十五分(滬常快客車) 下午四點七分(三四等車) 下午五點四十五分(滬翔客車) 下午六點十分(滬翔客車) 下午八點○分(夜快車)
◉崑山開 上午八點十二分(快車) 上午八點四十三分(滬常三四等車) 上午十點四十分(特別快車) 上午十一點卅八分(三四等車) 下午一點十六分(滬錫快車) 下午四點五十八分(滬錫客車) 下午五點十分(滬常快客車) 下午六點三十分(滬常快客車)
◉蘇州開 上午八點五十分(快車) 上午九點四十九分(滬常三四等車) 上午十一點五分(特別快車) 上午十一點二十分(三四等車) 下午二點四十三分(快車) 下午三點四十八分(滬錫客車) 下午六點十九分(滬常快客車) 下午七點三十九分(夜快車)
◉無錫開 上午七點五十九分(快車) 上午九點四十分(滬錫客車) 上午十一點○分(滬常三四等車) 下午十二點三十三分(特別快車) 下午三點十二分(快車) 下午三點四十八分(滬錫客車) 下午四點卅六分(滬常快客車) 下午六點三十分(夜快車)
◉常州開 上午八點十四分(錫甯客車) 上午十點五十六分(快車) 上午十一點二十五分(滬常三四等車) 上午十一點四十分(特別快車) 下午三點念八分(三四等車) 下午四點卅八分(快車) 下午九點四十二分(滬常客車) 下午三點四十分(夜快車)

下行車

◉丹陽開 上午九點三十分(錫甯客車) 上午十一點五十二分(快車) 下午一點卅八分(特別快車) 下午四點念八分(三四等車) 下午五點卅八分(快車)
◉鎮江開 上午十點卅一分(錫甯客車) 上午十一點四十九分(快車) 下午二點二十分(特別快車) 下午二點念三分(三四等車) 下午五點卅四分(快車) 下午六點三十四分(夜快車)
◉南京到 下午十二點卅一分(錫甯客車) 下午二點十分(快車) 下午三點四十分(特別快車) 下午七點廿五分(三四等車) 下午八點卅分(快車) 上午七點○二分(夜快車)
◉浦口開 上午八點五十分 上午十點 …
◉徐州開 下午五點四十八分 下午七點四○分
◉濟南開 上午二點五十四分 上午五點○八分
◉天津總站開 上午三十一點卅二分 下午三十點十五分
◉天津東站開 上午三十點四十二分 下午三點二十五分
◉北京到 下午二點二十五分
◉北京開 上午九點○五分
◉天津東站開 上午十一點三十五分 下午九點正
◉天津總站開 上午十一點○六分 下午十一點二十分
◉濟南開 下午九點五十分 下午七點五十七分
◉徐州開 上午六點五十一分 上午六點
◉浦口開 下午二點三十分 下午四點二十八分
◉南京到 上午七點十四分(快車) 上午八點四十分(三四等車) 上午十一點○五分(快車)

下行車(上海開)

◉上海開 上午八點四十二分(翔滬客車) 上午十一點廿五分(錫滬客車) 上午十一點卅四分(常滬客車) 下午一點正(翔滬客車) 下午二點三十三分 下午三點五十分(常滬三四等車) 下午四點十分(快車) 下午五點四十八分(翔滬客車) 下午六點卅五分(翔滬客車) 下午八點二十六分(夜快車)
◉南翔開 上午九點卅五分 上午十一點五十分(常錫客車) 下午一點四十七分 下午三點廿二分(常滬三四等車) 下午四點二十分(特別快車) 下午五點九分(快車) 下午九點二十分(夜快車)
◉崑山開 上午八點卅一分 上午九點念分 下午二點念五分 下午三點五十五分(常滬三四等車) 下午三點念一分 下午四點三十八分(特別快車) 下午八點五十二分(夜快車)
◉蘇州開 上午七點念分 上午八點○二分 上午十一點五十七分 下午一點二十分(常滬三四等車) 下午三點三十分 下午三點四十一分 下午七點念三分 下午九點五十三分(夜快車)
◉無錫開 上午七點二十分 上午十點二十分 下午十二點三十分 下午二點○一分 下午三點○五分 下午四點十七分 下午七點三十二分(夜快車)
◉常州開 上午七點十分(常滬客車) 上午十點八分 下午十二點三十分 下午二點○六分 下午四點十七分 下午六點四十分(夜快車)
◉丹陽開 上午九點十一分(快車) 上午十點三十分 下午一點念六分 下午六點三十分(夜快車)
◉鎮江開 上午九點二十分(三四等車) 上午十點十五分 下午二點念九分 下午五點十分 下午五點念七分 下午六點十分(夜快車)
◉南京到 下午十二點十五分(特別快車) 下午三點五十分 夜十一點十五分(夜快車)

滬杭甬鐵路滬杭段

下行車

◉上海北站開 上午七點○五分(快車) 上午九點五十分(特別快車) 上午十一點五十分(慢車) 下午二點十五分(慢車) 下午四點○分(快車) 下午五點四十分(夜快車)
◉上海南站開 上午七點十八分(快車) 上午十點二分(特別快車) 下午十二點五分(慢車) 下午二點二十八分(慢車) 下午四點十五分(快車) 下午六點(夜快車)
◉松江開 上午八點三十分(快車) 上午十一點三分(特別快車) 下午一點十分(慢車) 下午三點四十分(慢車) 下午五點○分(快車) 下午七點十分(夜快車)
◉嘉善開 上午九點○分(快車) 上午十一點廿八分(特別快車) 下午二點念分(慢車) 下午四點二十分(慢車) 下午五點念分(快車) 下午七點○分(夜快車)
◉嘉興開 上午九點四十分(快車) 下午十二點十分(特別快車) 下午二點二十分(慢車) 下午四點○分(慢車) 下午六點○分(快車) 下午八點十分(夜快車)
◉硤石開 上午十點十分(快車) 下午十二點念分(特別快車) 下午三點(慢車) 下午五點(慢車) 下午六點十分(快車) 下午八點四十分(夜快車)
◉長安開 上午十點念分(快車) 下午一點十分(特別快車) 下午三點二十分(慢車) 下午五點四十分(慢車) 下午六點四十分(快車) 下午九點十四分(夜快車)
◉杭州開 下午十二點十一分(快車) 下午二點○分(特別快車) 下午四點四十分(慢車) 下午六點五十分(慢車) 下午八點十分(快車) 下午十點十五分(夜快車)

上行車

◉閘口開 上午十點正(特別快車) 下午一點五十分(慢車) 下午二點十分(快車) 下午四點五十分(慢車) 下午七點卅分(夜快車)
◉杭州開 上午七點四十分(快車) 上午十點十分(特別快車) 下午十二點○分(慢車) 下午二點十五分(快車) 下午三點四十分(慢車) 下午五點五十分(夜快車)
◉長安開 上午八點○分(快車) 上午十點四十分(特別快車) 下午十二點五十分(慢車) 下午三點○分(快車) 下午四點十五分(慢車) 下午六點四十分(夜快車)
◉硤石開 上午九點十分(特別快車) 上午十一點○分 下午一點五十分(慢車) 下午三點十分(快車) 下午五點十分(慢車) 下午七點十分(夜快車)
◉嘉興開 上午九點四十分(快車) 下午十二點五分(特別快車) 下午二點○五分(慢車) 下午四點十分(快車) 下午五點四十分(慢車) 下午八點○分(夜快車)
◉嘉善開 上午十點○分 下午十二點二十分 下午二點五十分 下午四點卅分 下午六點十分 下午八點十分(夜快車)
◉松江開 上午十點十分(特別快車) 下午十二點五十分(慢車) 下午二點十五分(快車) 下午四點五分(慢車) 下午五點四十分 下午九點○分(夜快車)
◉上海南站到 上午十一點二十分(特別快車) 下午二點正(快車) 下午四點十分(慢車) 下午五點五十五分(快車) 下午七點○分(慢車) 下午十點十分(夜快車)
◉上海北站到 上午十一點卅五分(特別快車) 下午二點十五分(快車) 下午四點廿五分(慢車) 下午六點十分(快車) 下午七點十五分(慢車) 下午十點廿五分(夜快車)
凡有▲符號者係滬甬接車

鎮揚長途汽車
鎮江開往揚州 上午六點二十分 上午七點二十分 上午九點三十分 上午十點十分 上午十一點二十分 下午一點二十分(暫停) 下午三點二十分 下午五點三十分 下午七點二十分(暫停)
揚州開往鎮江 上午七點二十分 上午九點二十分 上午十點二十分 上午十一點二十分 下午一點 下午三點 下午四點五十分(暫停) 下午六點五十分(暫停)
凡有此符號者為新改之鎮江南京頭班火車接客

輪船進口報告
四月八日進口
甯波 普陀 怡和 / 上海 招商 / 汕頭 招商 / 廣州 招商 / 溫州 招商 / 長江 三北 / 長江 怡和 / 長江 太古 / 青島 太古 / 大連 太古 / 天津 太古 / 天津 太古 / 天津 政記

輪船出口日期
甯波 新甯紹 新北京 江天 甬興 江華 太古 招商 新甯紹 / 大慶 大德 大吉 大和 大通 大達 / 永利 永安 越東 / 三北 / 招商 / 寧紹 / 長江班 十九日 二十日 二十一日 / 定海石浦台州班 十九日 二十日 二十一日 二十二日 二十三日 / 揚州班 / 通州班 十九日 二十日 / 湖州班

江天 江華 溫州 青和 恰和 招商 太古 / 福州 北洋 / 天津 營口 大連 青島 汕頭 香港 廣州 / 香港 / 福州 / 溫州 / 寧波 / 宜昌 / 長江 / 南洋 / 西洋 / 美國
日本 郵船 大阪 / 美國 大來 / 英國 大英 / 德國 漢堡 / 法國 郵船 / 英國 倫敦 / 印度 / 加拿大

包愈 立止夢遺聖藥
凡患遺洩病症皆因腎水虧耗命門火衰或思慮太甚心腎不交久之以致面黃肌瘦腰酸腿軟四肢無力虛虛若不醫治將來根深蒂固難治矣本方專治夢遺滑精不論新久服之立見奇功 ... 每盒五元 ... 上海 ... 鍊雲藥房

益世耳聾還聰丸
此丸祖傳秘方專治兩耳重聽耳鳴耳聾 ... 每瓶一元 ... 上海 ... 鍊雲藥房

肝胃痛

第一秘方 一笑散

專治心肝胃痛嘔吐清水酸水心窩疼痛腹脹痞塊胃呆等症無論廿餘年之老病新病服藥後立刻止痛永不再發包能斷根此藥毫無苦味孕婦皆可服用如欲試服先寄郵票即寄上每小匣半元○大每打五元外埠郵加一分

博愛藥社 博愛醫社 監製 總發行所 上海 分銷處 厦門文化書局 乙太藥房

治頑癬藥水 一搽斷根

此藥專治諸般癬瘡年深日久乾濕牛皮癬一搽斷根永不復發大瓶一元小瓶五角 總發行所 上海四馬路三新舞臺對面 二馬路門館 1193

育亨賓

本品製與德國名醫精製補腦藥品大能補腎精過度增長力補益以上珍品奇效 每瓶二元 上海北四川路 經理處 西藏路 280B

君知費銀僅一分伍厘 可用電氣烙鐵 壹小時否

○在一小時中可燙衣物頗多
○電氣的確省費

工部局電氣處

樣子間南京路念六號
寫字間福州路十七號
總電話中央二八三號

珍珠八寶光明 眼藥

專治眼部十七症 另製 瞽目還明丸

香港錦雲藥房 上海 1097

介紹西醫李兆麟

先生服務自新醫院二十餘年精究醫術經驗宏富 醫院 白濁 病藥 帶藥 梓球 淋赤 康濟 出售 門診 出診

發起人 朱雪卿 王均卿 吳延枚

讚成人 嚴春陽 傅筱庵

江逢治

肺務專家 德醫博士

醫愈肺務證明書之一

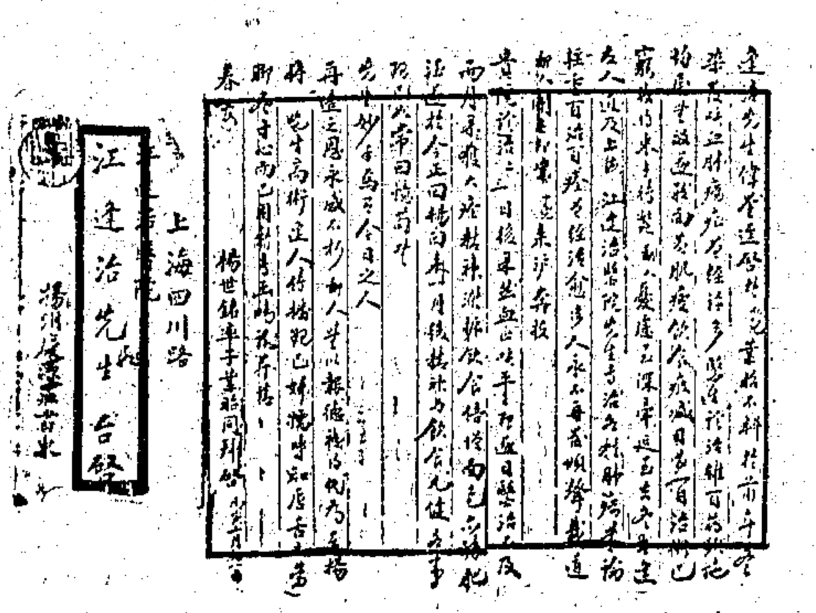

門診午前十時至下午四時 出診午後四時起 上海四川路一號 電話中央二八三四 戌 1682

專治腎虧年久白濁●只此一家秘製

體虧白濁丸

上海 德法老藥房 中路館照相 秘製公司 藥房

程鳳生醫生秘製包愈斷根

立止遺精丸

程鳳生 德和

鏡面散 真假效力辯別

眞牌 假貨 壽醫藥室 生髮膠 人（上海盆湯弄大街） 1922

上海銀行公會會員 商辦 廣東銀行有限公司廣告

本行係完全商辦在香港註册實收足資本英金一百零七萬餘鎊約合銀元九百三十餘萬元另存公積金七十萬元總行設在香港另設分行於上海紐約舊金山廣州濱角漢口及代理處於小呂宋南洋等處專營銀行業務及一切儲蓄交易格外克己如蒙惠顧無任歡迎 上海分行 英租界寧波路八號 經理室電話中央一七七八號 營業部電話中央一六一七號 1299乙

治痴如神 仙品馬寶

天下馳名癲狂鎮心丸專治痴癲 購郵局安速自備郵力二角 京都天寶齋

萬國九洲第一靈驗

聖聾耳口藥

京都天寶齋 1850

補腎衍慶丸

京都天寶齋

此丸補腎益髓健體壯陽並治五勞七傷諸虛百損 西藏路中 二馬路設上海

此時之飢餓與疲倦必較平時爲甚故此時之一盌桂格麥片亦較平時爲重要不獨用以滿足其食慾實以滋養其身體回復其已耗之心力耳

桂格麥片性最滋補可使腦力充足筋骨強健爲課畢回家時最有益之食料味美消化易煮便價錢廉以之代早餐其利亦同先使有充足之滋養則其一日間之學業游戲自必更見美滿也

桂格麥片之罐形雖較市上之他種麥片罐爲小但其罐內所儲之實量則獨多此乃由於儲裝之緊結非關外形

贈送兒童新歌曲 此書係完全有趣之歌謠精繪圖畫用七套彩色石印成精美異常如荷索取請附郵票二分逕寄上海第六五〇號郵政箱當即寄奉

上海黃浦灘路二十四號 美商貿勒洋行經理 各處百貨店均有出售

Quaker Oats

25-3

Chesterfield CIGARETTES

吉士贈券

此券值大洋一角五分 塡寫剪下附郵票三十五分寄交上海九江路花旗銀行樓上大美烟公司即寄奉吉士香烟五十支一罐（不另收寄費）

姓名
住址

（四月一 申報）

吉士

三種上等烟葉之精華全在吉士香烟中

香煙之味欲其盡善盡美決非一種煙葉所能奏效

吉士之特長在調和三種好葉而得最完備之味與香即佛及尼葉之醇和甘托克葉之濃厚土耳其葉之香冽

試吸吉士必可了然

美商大美煙公司啓

中國各大城市均有出售（一）

江蘇銀行廣告

各分行 蘇州閶門內風神廟巷●南通新馬路●無錫竹場巷●鎮江●南京奇望街●各匯兌處 南京下關惠民橋堍●蚌埠頭道街●徐州東門大街●收省稅處 南門大街 堆棧 上海新拉圾橋北堍西首滿洲路●南京奇望街

本行開設已十有四載專辦一切銀行業務並自設堆棧存押貨物及寄棧各貨故將本行營業科目擇要列左如蒙惠顧無不竭誠招待也

各種存欵 活期定期往來各種儲蓄存欵利息優厚手續尤稱便利

抵押放欵 定期活期無不貼現押匯

匯兌 通匯地點除各分行外又於天津北京濟南漢口杭州松江常州各埠委託代理處

總行 在上海江西路A字五十一號 電話中央二三五八號 營業室中央一二四二號 576

Every kind of CARD CLOTHING

各種鋼絲布 精優絕倫

本廠精造各種鋼絲布・凡絲・棉・線紗・毛冷・絨線・棉屑・石棉等・均適用之・一切需要・本公司概可供給・貨樣價目等・倘承函洽・無任歡迎

專門精造平磨側磨尖磨等鋼絲布

英國泰勒鋼絲布廠謹啓

JAMES TAYLOR AND SONS
(CLECKHEATON) LTD.
(Branch of Card Clothing and Belting Ltd) Woodroyd Mills,
Cleckheaton, England.

本公司通用下列兩種電碼書

A. B. C. Code 第五,六版 Bentley's Code

170—2 (1)

本埠新聞

◉籌備費城賽會出品消息

▲駐滬管理處昨日之茶會　昨日下午四時、總商會會同費城駐滬賽品管理處、柬邀工商界暨新聞界、在該處開茶話會、交換意見、到總商會會長虞洽卿、方椒伯、管理處處長徐蘭墅・暨縣商會會長朱吟江・提倡國貨會・工商研究會・各路商界總聯合會・江浙皖絲繭公所代表及新聞記者五十餘人、主席虞洽卿致詞、謂本會與徐廳長今日邀請諸君交換關於費城賽會出品問題意見、先請徐廳長報告、徐起立報告、謂鄙人茲先報告兩點「㈠籌備費城賽會經過、㈡起賽標準、」當農商部於去年接到美國赴賽請柬後、即行知各省準備、孫總司令以此次賽會、誠為工商界發展對外貿易之良機、出品之優美與否、攸關國際光榮、自應鄭重辦理、因特聯合江浙閩皖贛五省、共同籌備、預定籌備經費共十二萬元、除皖省此款尚未繳齊、而部中則經費無着、有令工商界自由赴賽自認運費之主張、本廳一再電陳為難情形、并迭催款項、迄無確實辦法、然鄙人既任此事、必有相當處置、將來是否按品徵費、抑有其他方法、此時尚難預期、要必使出品毫無遺憾、至於美會章程、久候未到、因就江南籌備美國費城萬國展覽會出品會、自擬各項章則及出品類目、直至最近六日、始奉到部發美會出品細目、會期日近、籌備出品、為期既迫、不得不請出品界從速準備、出品標準、因鑒於前巴拿馬出品雖多、陳列甚少、當時江蘇一省約去二百箱、而陳列者祇百箱、況此次美會中國陳列地、據云祇占五千英方尺、故此次出品貴精不貴多、且以出品適於美國銷路、欲使赴賽出品、能盡換金錢而歸、以對外貿易為標準、毋蹈前巴拿馬出品因蒙歐戰之影響、而負較大之運費、煞費周折、美術教育出品、須表示東方文化之特長、教育品雖不屬貿易性質、可採活動寫真及統計表格、即商品亦以已在推銷及有推銷之希望而適合美國銷路者、其花紋不妨採取東方色彩為依歸、出品手續之大概、已另印章則、可作依據、此次赴賽、既屬國際性質、出品優劣、悉須精密審查、請各廠格外注意、諸君如有高見、極願聆教云云、陳翊庭代表提倡國貨會報告謂、本會對於此次赴賽、因關對外貿易、極為鄭重、已函知各廠家準備出品外、特推研究委員先自審查、如有所見、亦經陸續知照廠家照辦、如中國紙傘、美人以其輕便玲瓏、頗見歡迎、特囑傘廠精選原料、特繪美邦立國經過之歷史畫及迎合美人心理一切裝潢、深冀管理處對於各項賽品、加以嚴密之審查、而赴賽免稅免運費、尤請盡力主持、免輕負担云云、次商總聯會・工商研究會・江浙皖絲繭公所代表・王萬葉・杭石君・等均有意見發表、最後虞洽卿聲請各廠家務於五月十日以前、彙齊出品、因五月二十日須裝箱放洋、并謂中國實業之不振、其原因有三、關稅不自由、交通不便利、銀拆利息太高、希望實業界努力、除此三項障礙、恢復關稅自由、取消不平等條約、及改輕稅務客卿權限、而設公庫、則銀拆利息、亦因得調劑而減輕、交通欲便利、一在停止內戰、貫徹和平、政府實負保護火車輪航及建築道路之責云云、旋即散會、

▲赴美賽品出運之手續　美國費城賽會、我國方面籌備與會、現正積極進行、茲覓得管理處所編賽品赴美須知、錄之於下、㈠船期　傑弗遜總統號、自五月八日上海開、五月二十四日可抵西雅圖、再自西雅圖至費城賽會場、計火車三日半或四日、則五月二十八日可抵費城、將事佈置、再遲則為格蘭脫總統號、自五月二十日上海開、六月五日到西雅圖、加四日火車、則抵費城當在六月十日左右矣、㈡板箱　闊二十英寸或二十五英寸、高三十英寸、或三十八英寸、長三十四寸、外加鋼條、連同裝釘螺絲釘、約每箱價洋五元、箱內貨物、最好用竹花塞置、惟竹花太貴、可用舊新聞紙代之、㈢報關　此類為手續之最煩者、滬上報關行三百餘家、僅一二家做美國報關行事、蓋美國出口進口事、為世界中之最繁瑣者、「駁船」Lighterage 浦中船隻頗多、惟僅大號註冊、大船可駁貨至汽船、否則關上查出須罰、價每噸六錢（每噸等於四十立方尺或二千磅、或十六擔八十斤「報關」Custom Work 凡提單報關・醫生單・貨物發票・等手續均在內、每箱銀二錢、「車貨」Carthage 由處運貨至碼頭、裝入駁船、每箱價銀三錢、「小工」Coolie Hire 凡搬運上車上船等一切在內、每箱價銀常三分、以上平均大約每箱自會中裝就至大船貨艙為止、每箱需價一兩零六分、「貨物發票」Consular Invoice、每張須納美金二元五角、（美國印花）㈣船費（甲）貨物、竹器每四十立方尺五元、豆每二千磅六元、豆餅每二千磅五元、毯子每四十立方尺十五元、水門汀每二千磅六元、磁器價值五百元者、每四十立方尺十元、價值在百元以上至一千元者十七元、陶器每二千磅六元、棉花每四十立方尺八元、蛋以包裝每四十立方尺十八元、以箱裝每四十立方尺十二元五角、扇子每四十立方尺或二千磅十二元、皮貨每四十立方尺二十五元、（再加半層撝描費 ad (Valorem) 每逢貴重物品均需此、）鐵、粗貨每二千磅三元、長圓塊每二千磅六元、碎每二千磅七元、蓆每四十立方尺五元、毯每四十立方尺十五元、鹵每二千磅八元、種子每二千磅六元、茶葉每四十立方尺六元、絲織成者每四十立方尺二十五元、（加半層撝描費）原料每一百磅六元七角半、羊毛每四十立方尺或二千磅八元、玻璃器每四十立方尺二十元、書畫及彫刻值至一百元者、每四十立方尺十元、值至一千元者每四十立方尺十七元、影片每四十立方尺或一千磅二十元、值至一千元以上者、每噸二十五元、（加半層撝描費）繡織物每四十立方尺二十元、中國文具每四十立方尺二十元、農學樣本每四十立方尺二十元、手工物每四十立方尺二十五元、以上價目、均對折算、（乙）乘客、頭等艙每人美金約三百四十餘元、七折為二百四十餘元、合華銀五百餘元、㈤火車　美國火車在滬代表僅兩家、㈠大北 Great Northern ㈡北洋 Northern Pacific、惟大來代為接洽者為北洋、調查所得、大致如下、（甲）貨物運費每百磅約美金九元、（特別車與乘客同到）（乙）乘客車費、㈠自西雅圖至紐約及回程至舊金山各站、得隨時遊覽、計美金一百九十五元五角八分、約華銀三百九十一元一角六分、該價以十二個月為有效、㈡自西雅圖華盛頓至紐約、再自紐約至西雅圖、經過舊金山、計價二百十八元八角一分、約合華銀四百三十七元六角二分、㈢自西雅圖至紐約、單程計美金一百零六元六角七分、約合華銀二百十三元三角四分、與前來回票相比、當吃虧美金六十一元六角四分、約華銀一百二十三元二角八分、（丙）車位、如貨物與乘客特掛一車於特別快車上、計程三日半或四日、否則當需十日、而貨物又須候貨物車裝、則為時更多矣、再自紐約至費城頗近、相差不過數角、故價目均照紐約計算、㈥保險　（一）F. P. A. Fee Particular Average 水漬及小損失不賠償、僅賠沈沒及全失、每千元四元五角、每千兩四兩五錢、（二）W. A. With Average 水漬及小損失均賠、每千元價六元、每千兩價六兩、（三）Breakage 破碎須另出保險費、照價加九五、（四）Theft 偷竊、如路上被人偷去責令賠償者、須另加費一二五（照原價）（五）時期自貨棧至駁船、由駁船至大船、由大船至美國西雅圖、由西雅圖至費城目的地、後再保七天、如欲十四天亦可、再貨物在管理處時亦可保險、價目一月每千兩十兩零二錢、十五天每千兩十兩零八錢、

▲徵集無錫著名產品　駐滬賽品管理處、以無錫物產、如絲・紗・刺繡・花邊、均為蘇省之冠、特派總幹事何海樵赴錫、與錫地實業家榮宗錦・縣商會長王克循等接洽徵品運滬事宜、各廠家領袖均願踴躍與賽、關於工廠製造各項手續、均將攝取活動寫真、赴會陳列、何君事畢、業於昨晨返滬、

▲浙省提取賽品　浙江實業廳前經函請本埠華盛貿易公司總理謝仲復君、代為徵求費城賽會出品、聞已徵得出品二十六箱、計三百五十餘種、昨經浙江實業廳鄭廳長派第一科長趙之偉來滬提取、並經該廳長呈請盧總司令電飭路局備車迎提、以昭鄭重、已於昨日運杭審查矣、

哲學星相　寒谷春
○命相儀一元○寓法大馬路永安街口○名利大旅館五十二號○特1917

志清女士　論相
當今潮流迅息萬變值此二十世紀之海內鼎沸正是英豪立功立德之秋大則救國安邦次則競名利於市場志清得授不異傳相一談方知預言不爽
倘海上有志之士欲問前程榮枯者不妨惠臨
也寓英大馬路永安公司西首大東旅社斜對門相金五角 特1893

粹華藥廠
化痰止咳　杏仁精
潤腸解毒　清血片
本廠門售中醫配方藥水膏丹丸散出品各種
鑒藥本外埠願為分銷者格外克己
總發行所上海小東門中華路　粹華藥廠總經理
鄂川湘豫四省由漢口成生里廿九號
本外埠各大藥房百貨商店均有出售

葛利生大醫生　美容除斑香膏
此膏為葛利生大醫生發明已垂三十年能除臉上雀斑酒粧白塊黑影暗痕晦色有不可思議之神效用法晚前擦敷少許翌晨洗去至晚再敷數天後斑點自退每瓶七角半外埠函購自一盒至四盒須另附郵費四角原班寄上
上海四川路一四一號金鷹藥房啓

貴池　高紀庚　醫畫
件交上海九華堂寶記　二馬路拋球塲
一九福堂　帶鈎橋寶善街口
特甲1666

王師子書畫篆刻
花鳥中堂三尺六元四尺八元五尺十元六尺十二元屏條減半扇冊兩元半山水加倍鐘鼎篆隸書照花鳥減半聯四五尺三元六尺五元扇冊一元半刻印石每字一元牙兩元半詳例函索即寄件交申報館廣告處各大箋扇號 特1545

呂選青先生為寫真年畫重定書例啓署十千廣告
欲閱詳細筆單請向葛羅路念九號呂君本宅或函索可也
海上停雲書畫社　及內外埠各箋扇號
麥底安路明德里本社走索

君如欲購中西信封信箋發票
請駕至本廠選購定能滿意
本廠為便利顧客採擇起見特備樣品價單函索附郵票二分即寄
上海廈門路貽德里一二五號電話中央一八三五　生達信封廠啓

春假與春遊
陽春煙景、大塊文章、萬紫千紅、爭豔奪麗、時屆暮春、氣候和煦、拾翠踏青、行樂及時、觀湖上之春光、探山間之嵐氣、際茲春假多暇、春遊自不宜少也、惟自遊之前、請先檢視行篋中、尚少一物否、此物維何、即冠生園之結汁牛肉、出核陳皮梅、南華李、果汁牛肉、餅乾糖果等、可以充飢、可以解渴、可以佐餐、可以消遣、且能添君之遊興也、南京路各大食品店、均有代售、購者慎防假冒、注意生字商標、以免偽貨欺蒙也
上海冠生園食品有限公司啓　總店河南路　老店九畝地　支店南京路

上海石路中　大昌綢緞局
二月二十三起　大減價　一月　削碼八折
電話中四二八○　乙特1471

◉工部局加入華董議案之修正

上海泰晤士報云、關於公共租界納稅人年會議案第六條、工部局加入華董案、刻又有一重要修正案、係甘維露律師提出、露雪臣律師附議、昨日業經工部局正式公佈、內稱、謹擬將議案第六案原文內「俾可早日增加華人三名為該局議董」句、修正為「俾得迅行參酌界內納稅華人所繳稅額選舉華人為議董」云云、按原案全文、為「本會議公意、亟願界內華人加入租界市政府、因此授權並訓令工部局向列邦建議、俾可早日增加華人三名為該局議董、」等語、

◉公團聯會對華董問題之意見

▲華董至少須佔董事會半數

本埠各公團聯合會、昨為工部局華董問題、通函工商學各團體云、逕啓者、本埠公共租界華人、有納稅之義務、而無享受工部局董事之權利、有義務而無權利、實背權利義務相平等之原則、十餘年來、吾全體華市民、曾不斷的為華董問題而努力、即僑滬之公正外人、亦常以中外待遇不公、而代鳴不平、足見公道自在人心、天下自有公論也、今聞工部局有提出加入華董三人之討論、已引起各團體之注意、敝會認工部局加入華董、本為天經地義、而華董人數、則尚有研究之餘地、蓋全埠市民、華人占百分之九十幾、納稅欵額、亦超出外人數十倍、僅以加入董事三人、豈得為平、敝會以為工部局即不能以納稅之多寡為標準、而平均支配、然至少亦須規定華董佔董事會之半數、尚祈一致主張、共同努力、不特利害攸關、抑亦國體人格之大問題也、敢佈懇忱、幸希鑒察、上海各公團聯合會謹啓、

◉法權自主協進會在滬設分會

朱煥彪等所發起之法權自主協進會、設總會於北京、茲以調查委員分赴各地調查、特來滬寧一帶、創設分會、發表宣言、廣為宣傳、宣言原文甚長、茲節錄其要旨如下、㈠調查法權會議、應認為各國聯合之觀光團體、應根本否認其為撤廢領事裁判權之前提、倘有妨礙撤廢領事裁判權之行為、當拒絕其調查、㈡政府應於兩個月內召集國際會議、或分向在華有領事裁判權之各國提議、即時無條件撤廢領事裁判權、倘各國拒絕、或藉故延宕時、應即根據國際平等國權自主之原則、自動的聲明撤廢、㈢政府辦理此事、倘不開誠布公、尊重民意、置國權於不顧者、國人當一致聲討、本會同人、誓本上述之精神、奮鬥到底、不達到即時無條件撤廢領事裁判權之目的不止、挽回國權、在此一舉、凡我國人、速起圖之、

◉外人在內地法庭之訟案調查

▲日多一日

近日收回會審公廨聲浪、雖以政局關係、頗現沉寂、而司法調查委員、則指日即將南下、關於外人在中國內地法庭訴訟案之近況、誠為世人關心、昨據調查、近年來外人在內地訴訟之案、不僅無領事裁判權之國家人民、自願投內地審廳者、亦日多一日、據統計觀之、有領判權之國家、當以英美法日四國人為最多、判決後之執行、亦絲毫無所困難、其已放棄領判權之國家、當以德國人為最多數、德且與地方審判廳立有特約、凡有涉訟之案、統歸地審廳辦理、此其原因有二、㈠德以舊協約國關係、自願就華官廳審判、㈡中國法律、均採大陸派精神、與德人習慣、極為相近、至俄國人之訟案亦多、惟不能統一、且以刑事案為多、

◉司令部軍法官昨日參觀公廨

淞滬戒嚴司令部軍法官陳光熹、（號季聰）軍法處處員周傳薪（號星樵）、昨晨八時五十分鐘、同至公共租界會審公廨拜會、當由關廨長與俞・陸・孫・邵・韓・諸襄讞迎入會審室、茗談之下、並率同關俊伯・姚嘉琳・二秘書、陪陳周兩君參觀民刑各庭暨男女押所、嗣關君升座第一庭審案、乃邀陳法官比肩而坐、以便觀審、至十句鐘、陳法官離座告別、與周處員乘車而去、當時公廨檢察處西員惠勒君、亦招待如儀、

◉英庚欵委員團離漢之電訊

英庚欵委員團惠靈頓・安特生女士・蘇希爾・王景春・丁文江等、自到漢以後、酬酢甚忙、本埠教育機關昨得華委員來電、略謂、長沙之行作罷、歌離漢、乘瑞和輪赴甯、然後返滬、再赴香港廣州及杭州等處、途中安云云、

◉省憲會籌備員定期開會

江蘇省憲會議組織法籌備會、定於本月十日下午一時、在南市凝和路也是園開討論組織法大會、昨特函請各報館屆時派員蒞場紀錄、其函云、敬啓者、本會為全省省縣法各法團共同組織、加入者計共一百八十一團體、茲訂於四月十日下午一時、在南市凝和路也是園開全體大會、討論組織法草案、事關蘇省根本大計、為特函達、屆時務請貴館特派專員蒞場紀錄、以期公開、而明真相、不勝跂禱之至、

◉縣聯會等今日開聯席會議

江蘇縣議會聯合會、江蘇省憲會議組織法籌備會、定於本月九日下午二時、在北山西路泰安里縣聯會事務所、開兩團體聯席會議、聞已函知各該會委員籌備員、請其屆時蒞臨、

◉閘北市公所問題近訊

▲續派代表赴寗　閘北各公團為滬海道尹接管工巡捐局問題、續派代表徐春榮等赴寗、與各方接洽一切、該代表等六日到寗、七日赴蘇、尚有相當結果、約今明日可返滬、

▲移交工程情形　昨日午後、閘北市公所工程處助理員金拜仁君、為工程上一部份事宜及移交監工員暨小工人等、與滬北工巡捐局盛科長面洽、接談之下、盛君聲稱、此次道尹接收局務、原定舊職員一概照舊辦公、以資熟手、即如總務科長一職、亦奉道尹委弟接洽、請其繼續擔任、不謂王君堅辭不就、各職員亦多誤會、致生隔閡、殊為遺憾、繼又稱、現奉省令、趕將各科改組、已擬定總務工務捐務巡務計四科、各科各員、職任不相統屬、巡務一科、關於衛生事宜、與警廳接洽、連合辦理、次由金君提及點交小工等問題、經盛科長向道尹請示、嗣奉道尹諭交徐工程師到局照冊點收、一面委託金君安慰小工、暫時等候、不久徐工程師已到、遂將監工員等職員十餘人介紹見面、次將測地夫二十餘人工頭及小工等一百十餘人、一律按名點楚、惟尚有因事請假及未到者、容後續點、四時餘事畢、金君乃興辭而退、

◉市公所教育行政會議展期

上海市公所本定四月十日開教育行政會議、茲聞是日該公所以另有要事、不克舉行、故已改訂本月十九日即陰曆三月初八日下午二時舉行、昨又分致各行政委員函云、逕啓者、本季教育行政會議、原定四月十日為開會之期、茲以別項情事、不能開會、特展至四月十九日即陰曆三月初八日下午二時、在所會議、相應函達查照、准時蒞臨為荷、

◉洋涇市呈請知事監視選舉

洋涇市議會議長金煥章、昨呈上海縣公署文云、為呈報事、查敝市於十三年度六月份、所有改選總董劉志濤、董事潘光寶、並名譽董事張楚香、以及十四年度補選名譽董事趙茂華等任期、扣至十五年度六月底均滿、自應照章提前改選、茲定於陽曆四月十一日上午十一時、召集議員依次投票選舉、除通告外理合備文呈報、仰祈鈞屬届期蒞場監視、以昭鄭重、而符定制云、

◉總商會明日開會董常會

明日（星期六）下午四時、上海總商會開第八期會董常會、昨日虞方二會長、已飭書記部分發通告、請朱葆三・傅筱菴等各會董、屆期到會、以便共商一切、

◉南北市平價局消息

▲平價局議決核減米價　上海公立食米平價局、昨在上海縣商會內附設之食米平價總局、舉行第一旬董事會、到滬海道道尹傅寫忱、淞滬警察廳長嚴景曄・寶山縣馮知事委代表張會隆・閘北慈善團董事王彬彥・錢健人・南北市米業公會葉惠鈞・范和笙・上海欵產處代表沈步瀛・總商會副會長方椒伯代表朱吟江・上海縣商會正會長即該總局主任顧馨一・副會長朱吟江・等、至五時許在該會常會室振鈴開會、首由顧主任報告、略謂食米平價局開辦至今、已值一旬、分局六處、每日售出米石、共總二千三百餘石、目下米價已略見鬆動、本局應商權核減、結果、公決自明日起、每升改售錢三百文、洋價每元作價二千五百五十文、雙角小洋每枚作價四百十文、如將來西貢米價值再能鬆動、則本局當再商議酌減、至洋價等均照市、重行規訂、議畢散會、該局已將議決核減米價情形、通告南北市各分局一體遵照、自今日起、一律減價售米云、

▲閘北平價局近況　閘北慈善團內附設食米平價局、連日平民往糴者甚衆、售籌處已遷至涼亭內、並派警察一名、在場照料、此二三日內、每日糶出四五十擔不等、

奉送

14K 威而其老牌眞金自來水鋼筆

威而其老牌自來水鋼筆筆尖及筆扣均刻明14K眞金字樣可用十年之久每枝祇收樣子費一元再加送威而其老牌活動鉛筆一枝鉛條半打

外埠函索寄費加一郵票代洋十足通用當日寄奉

費洋一元共得二枝

上海南京路拋球塲東首五百七十四號三層樓洋房

華利洋行啓　1301特乙

昨有大批貢米由滬運漢

昨日(八日)據本埠交通界方面消息、昨日上午、有貢米八百餘包、由某外輪運往漢口、據稱係吳佩孚購之軍米、此爲第二次云、又據米商方面消息、本埠米價、日內恐有高漲、

仁濟醫院昨開常年大會

本埠山東路仁濟醫院、每年例於春季開常年大會一次、報告上年度院務概況、本年度大會、於昨日下午五時舉行、到者除該院董事外、並有來賓及新聞界多人、由該院醫生逐一般勸招待、並試驗各種醫藥用具、以最新X光綫照射人體內部、莫不毫厘畢現、該院醫務、年有進步、其行政方面、雖泰半由西人主持、然設施實完全爲華人着想、故希望我華人加以贊助、茲將該院去年院務概況、摘錄如下、計全年住院病人共二九三〇人、比上年少二五三人、門診共九一八九二人、亦比上年減少二五五零五八人、所治診候中用X光者六九五次、施手術者一零三九次、爲車輛所傷者一六六九人、爲槍彈所傷者一三五八人、男女自戕後求治者九七三人、全年收入九五四三三一·六五兩、內工部局撥二萬兩、公董局撥一千兩、中外捐欵二萬九千六百兩、全年開支八六六五九四·八六兩、餘八八三〇·七九兩云、

中國濟生會消息

本埠中國濟生會、昨日公表消息如次、▲灘溪分會電告振災情形 安徽宿縣灘溪分會查振主任夏輔宜來電云、(上略)三十代電、諒達、本日宿縣公署轉奉東電、敬悉、已運麵粉五千包、俟抵臨淮、當即轉致旺貽官紳派人往領存貯、候本會查放、另承募助五號粉三千包、請俟出貨後、運至安徽符離集匯通公司存貯、守候灘溪保衛團往領、灘災奇重、已放振欵、勉可敷衍一月、此項粉到、先行平糶接濟次貧之戶、糶價陸續收回、專欵存儲、俟春末夏初、專擇極貧災戶、加振一次、如此一舉兩得、藉廣恩施、灘振今日放竣、附近之古饒百善兩鄉、約三四日查竣即放、月內准可結束、麵粉到時、由本地紳士領辦糶振、粥仍派人隨時監察、務期貧民得沾實惠、上慰仁廑、夏粥宸印江、▲清江分會來函 該會昨日接清江分會來函云、謹啟者、竊以敝邑刦後、災黎飢餓狀況、節經函陳在案、玆値春荒之際、兵燹餘生、待哺之慘、筆難盡述、分會不得不籌辦平糶、稍資救濟、查城廂內外之餓民、擇其極貧給票者、計一萬四千餘戶、每日糶糧、僅收半數、折耗巨大、時虞中輟、各鄉鎭之災黎、日刨野菜爲食品、一餐尙難果腹、見之令人心酸、正事孜心、一籌莫展、忽接周君來函、得悉我總會惠助五號粉三千袋、以濟春糧、拯救嗷嗷待哺之災民、感感再造之恩、功德實無涯矣、(下略)▲閘北濟生醫院添設產科 閘北寶山路濟生醫院、係中國濟生會所創設、專放濟貧病而設、今年延聘周君爲該院主任、極力擴充、頗著成效、近又添設產科一門、延聘素有產科經驗之醫生、專任產科事宜、嗣後閘北人民、更得受惠不淺矣、

滬東棚戶代表請願之交署批示

江蘇特派交涉公署、批棚戶請願代表蒯鑾等呈云、工部局限期拆遷、懇求維持由、據呈已悉、查此事前因限期屆滿、該棚戶等遷移不及、經於三月三十一日、派員向工部商允展期二十天、並令行上海縣知事飭董保傳諭、於二十日前自行遷徙、並委託鄉董與淮安六邑會館會董等商定收容地點、務令先期遷徙、以免展限屆滿、再有強迫執行情事、並函達淞滬警察廳查照各在案、據呈前情、除定期會商地方官廳妥籌辦法外、合行批示知照、

警廳取締草棚

淞滬警察廳嚴廳長、以閘北恒豐路草棚失愼、燒去七百餘家、殊於治安有礙、特訓令各區署、凡有草棚易滋引火者、嚴加取締、並以布告勸導閘北屋主平價出租、以維平民生計、

財廳函邀審核新定貨物稅率

江蘇財政廳長分函各總商會云、蘇省貨物稅、向係値百抽二、遵照部令、江南北各收一道、近來物貨增漲、按諸現行稅率、竟有抽不及一者、迭經敝前廳長分函貴會、暨通令各局所調查、現就復到、各種貨物、酌照時價折中擬定稅率、彙列成表、究竟是否相符、玆定於四月十五日在廳開會、敬請貴會長屆期涖會、公同審核、佇候明教、李錫純謹啓云云、

電話局聲明加價之原委

上海電話局爲加價一案、昨覆閘北商會籌備處函云、敬復者、敝局加價一案、昨准台函、以據會員提議、囑爲體恤商艱、轉請收回成命等因、准此、查敝局雖係交部直轄機關、究爲官營商業之一種、其性質縱不沾沾牟利、要亦不堪棠棠蝕本、敝局歷年虧損、人所共知、近自華洋通話以來、名爲取費、實則無從、事務既從此增繁、用費亦隨之添多、加以電料價昂、較前數倍、向由電報局補助之欵、復遭拒絕、以致經費極絀、岌岌難支、非但工料兩缺、如鈔函所謂需裝者無裝、掛號者無期、並未有何種擴充、而照目前困難情形、將如受虧之商店、日邀倒閉、果使現狀得以勉維、決無從事取盈之理、此次奉令加價、在部意亦情非得已、承示於舊戶則仍舊貫、於新戶則訂新章、俾意若此、主張似欠公允、恐各界仍不免有煩言、茲將日前呈奉部覆艷電、照錄附上、即請台閱、貴會一言九鼎、還祈轉知各用戶、迅即照交、勿再觀望、無任感荷之至、附錄交部致電話局艷電如下、電話局、漾電悉、該局加價一事、前由本部酌量規定六元七元、較之京津及滬洋公司、已屬甚廉、該局又減爲五元六元、尤屬遷就、本難照准、惟念該局業已公布、爲顧全話局信用、暫照局議施行、乃各商不加體諒、猶復請求核減、萬難照辦、須知滬局改良以來、虧累甚鉅、原有月租三元、不敷營業開支、即加爲五元六元、亦無利益可言、至華洋接綫以來、用戶驟增、籌備擴充、需料甚鉅、若不增加租費、以維營業、尤難實行擴充、幷仰轉知各用戶、俾明實情、勿再過事要求爲要、交通部艷、

華界電話加價之調解訊

上海電話局、自通告加價以來、頗引起商界之反對、日前開聯席大會時、曾推張秉鑫·陸文中·南君爲代表、茲悉張陸兩君、曾於昨日作一度之會議、以雙方各走極端、殊非地方幸福、決定既不爲反對代表、亦不偏袒該局、當以第三者地位、出任調停、以期早日平息事端云、又訊、南北市各商界聯合會代表、爲調解問題、決定於今日下午八時、在南市商業總聯合會會議、並請陸文中到會、報告接洽經過、

華商電氣公司電流減價

本埠南市華商電氣公司、前爲優待用戶起見、業已將電燈電流、每度減價洋一分、工廠馬達電力、每匹馬力、每月用電三百五十度以上者、每度收洋三分、茲又決定自陰曆三月初一日起、凡各用戶電燈接綫、槪免收一切工料費、以三個月爲限、至六月底爲止、

招收造無線電話生 不害原有職業 月入卅至百元
講義 專家編輯附圖極多切合實際取費五元
教員 悉請無線電話專家改卷問答精明詳細
畢業 限期一月給發文憑
獎品 優者贈收音機一具
●函索章程附郵二分
中國無線電話學社 上海邢家木橋四七三號函授部啓

奉送文房用品
●大批運到美國硬橡皮管14K眞金筆頭特等自來水筆每枝美金五元 到美國期內只收大洋一元寄費奉送並加贈値洋兩元之白銀管活動鉛筆一枝火油機一只包用司令上等燃料一瓶
●又到德國硬橡皮管14K眞金筆一枝 値德國五元奉送期內只收大洋一元寄費奉送並加贈値洋一元之金梗活動鉛筆刀一具攜帶利便玲瓏巧非常

出版新書目錄
▲歷代風流皇帝演義 全六册 實售一元一角二分
▲中國四大惡訟演義 全四册 實售大洋七角二分
▲文人娛樂詩謎大全 一厚册 實售大洋六角
▲靈魂照相五十幅 一厚册 實售大洋一元一角
▲江河切口全書 一厚册 實售一元減售七角
▲海天艷影圖 一厚册 實售大洋七角
▲美女明信照之華 每一打 實售大洋三元
▲靈芳大會美 一百幅 實售大洋七元
上海香山路底 東陸圖書公司謹啓

奉送金表三天
眞18K保用卅年金
本行爲競爭營業起見特選上等手表三種奉送各界以廣招徠如索取請將廣告剪下附大洋二元五角即送價値六十元之保用卅年18K眞金厚売三針活甩金手表一只另贈金扣絲帶一條如附大洋三元即送保用卅年四方八角特式眞金手表一只如附大洋四元即送保用卅年金面磁面時新活甩眞金手表一只〇外埠函索加寄費二角有此廣告一律照寄●上海三馬路廣西路老民和里隔壁麥克洋行啓

▲各式品物爲從來所未有
本行由美國運到大批新式裝飾物品琢磨靈巧花樣翻新名目繁多不勝枚舉玆訂定批發章程答酬顧客函索即寄并另設零售部爲表示各貨精良以待各界參觀起見然後知各種首飾爲世所罕觀凡剪此廣告附洋一元即寄18K眞三粒鑽戒一只或二千五百番獨粒鑽戒一只或翡翠鑽戒一只或眞金保險戒一只另贈送18K眞金鑲各色寶石戒內藏18K一只外加送墨西哥首飾一盒(此盒原裝并未添減)

驚天動地的大贈品
金鐲金鑲翡翠大表橫一具
金鑲寶石翡翠大雞心一只
金鑲寶石翡翠牛奶圈一付
又金寶石翡翠秋葉圈一付
白金翠一粒椒一支
眞金翡挿茶一根
眞金絞絲耳挖一支
白金飽魚釵一付
碧綠飽魚釵一付
八厘重翡翠戒一只
八百番新光珍珠二顆
●金鑲辣椒紅元鈕扣一付 ●美國豆綠元鈕扣一付 ●粉白正元鈕扣一付 ●美國貓兒眼寶石一塊 ●美國玫瑰紅鑽石一塊 ●美國玫瑰紅寶石一塊 ●美國藍寶石一塊 ●美國六角鑽石一方 ●美國碧綠寶石一粒 ●美國茄色寶石一塊 ●美國翡翠寶石一方
惠顧諸君趁此機會快覩幸勿交臂失之 外埠函購另加寄費保險寄奉郵票十足通用 (特498乙)
上海五馬路淸和坊第三十六 三十七號 克利克洋行啓

五卅烈士墓地之購定

▲今日下午繳銀立券

五卅烈士喪葬籌備處業在閘北方家木橋勘定墓基十畝零七分、籌備處與地主王姓業已說定地價一萬四千七百元、雙方定於今日下午二時、假山東路商總聯會會場繳價立券、昨由葬事委員成燮春林鈞東邀總商會虞洽卿·商總聯會鄔志豪·工商學會嚴諤聲·學生總會·上海學聯會·總工會等曾參與上年五卅運動之各代表、屆時涖臨監視、並予簽字、以昭愼重、喪葬處擬於購定墓址後、即於五月卅日開土動工興築、

國民黨二次大會第十日紀

昨(八日)爲國民黨二次全國代表大會之第十日、上午十時開會、謝持主席、恭讀總理遺囑後、主席報告、前次預備會對於中央執行委員監察委員候選人之人數、已有決定、即選舉辦法亦決定、分由各小組準備、報告後、林森以中央委員扶病到會、有意見發表、先介紹發言、林森出席、謂個人自北京趕赴大會、不幸染病、至今日始能到會、今願爲同志勗者、第一須努力工作、徹底實行總理之三民主義、第二須徹底清黨籍、森以病重、醫生囑靜養、不能看報談話、但此心耿耿、不能恝然、特扶病來會、與諸同志一面、願共同努力、以救國家救民族、個人雖未出席大會、但大會一切決議、當絕對服從、一俟病愈、幷當追隨諸同志後、共同努力云云、次主席宣讀最後審查之大會宣言、文字上略有修改、乃將宣言全部付表決、全體起立通過、幷歡呼中國國民黨萬歲·孫總理萬歲·中華民國萬歲·國民革命成功萬歲、感情熱烈、主席報告、下午開會後、有職工協進會等十五工界團體、開歡迎會、歡迎諸同志、乃報告延會、下午繼續開會、出席七十五人、主席謝持宣告、今日選舉中央執行委員及監察委員、由主席團將各組提出比較最多數之候選人五十八人揭示、即投票選舉、主席推謝英伯等六人檢票、時已四時半、職工協進會等團體代表、即改開歡迎會、由代表徐君致歡迎詞、次主席讀遺囑、全體向國旗黨旗行三鞠躬禮、次由工界代表張君讀祝詞、大會推傳汝霖致答詞、張星舟演說、略謂、中國工人與外國工人不同、外國工人受其本國資本之壓迫、中國工人則受外國資本家及軍閥之壓迫、大貧已苦、小貧尤苦、故中國工人之努力革命、尤爲熱烈、今日承上海工界歡迎、希望明年在北京開歡迎會云云、次由謝英伯演說畢、全場鼓掌散會、乃開票、以過半數爲當選、當選出胡漢民·沈定一·張繼·邵元冲·傅汝霖·林森·桂崇基·張知本·黃復生·鄒魯·覃振·石瑛·居正·田桐·張星舟等十九人、不足之數、於明日補選、乃散會、

水利會實行巡阻垃圾船西駛

吳淞江水利協會、曾擬僱用額外水警、嚴禁垃圾船西駛、現已僱定水警二名、購辦巡船一艘、以便沿河梭巡、如遇垃圾船違禁西駛、不服阻止、即送警察廳水巡隊懲辦、已由嚴廳長允許、本月份決着手開辦、

駐日波使昨日過滬返國

前波蘭外交總長現任波蘭駐日本公使百逖克、請假回國、業於昨日午後三時、乘上海丸抵滬、本埠官場詣匯山碼頭歡迎者、有交涉公署交際科長楊小堂·幫辦王鏡舜·波蘭駐滬代表柴高史基·(譯音)現百公使寓匯中飯店、約勾留四五天、即須乘輪回國、

危知事之新猷

▲謁會上官紳商 新任上海縣知事、前日接事後、於昨日上午乘坐汽車、詣滬海道尹公署、謁見傅道尹、面陳一切、請示機宜、旋即辭出、赴戒嚴司令部及交涉公署禀報接事情形、下午分別拜會本邑公私各機關官紳、甚爲忙碌、▲派定各科職員 署中各科職員、昨已派定如下、內務科主任李心浩·助理姚元鑫·朱森·財政科主任李修校·助理陳霈·陶春谷·潘盛琦·教育科主任錢允中·助理謝宏勳·李泉·實業科主任張國祥·助理熊霖·羅仲衡·黃嘉修·雜稅處主任危心安·契稅主任黃忠燮·助理危日孝·周中如·屠稅事務員陳文炳·牙稅事務員趙庶堯·會計員危心安·周客瀛·庶務員季葆眞·曹廣漢·監印危持·收發鍾皐·徐志元·文牘員汪永思·書記長劉國柱·一科書記馬勳臣·李似蘭·二科書記潘志棠·王正祥·唐芝山·許星齋·三科書記周冠昆·四科書記王壽民·▲規定會客時間 上海縣危知事、因滬地職務、較他處爲繁、昨特規定會客時間、諭飭傳達處知照、(一)上午九時至十一時半接見來賓、(二)星期休息、恕不接見賓客、(三)如遇特別事件、先將理由傳達、經認爲必要時、仍予接見、▲頒發例行文告 危知事昨發布告兩道、文長不具錄、茲撮其大要如下、(一)嚴守關防、略謂、本知事涖事未嘗不恭、臨財未嘗或苟、員司僚屬、以器識爲先、僕從吏胥、以勤謹爲上、苞苴賄賂、雖細必懲、敲詐招搖、無微不究、倘耳目之所難及、督察或有未周、准爾四民人等、指名呈廳究辦、(二)整頓風化、略謂、以懲淫緝盜之方、爲正本清源之計、爾等務宜各安生理、恪守官章、男務經營、女修蠶織、勿慢藏以誨盜、勿冶容以誨淫、勿怠勿荒、勉爲善信、勿奢勿侈、免致困窮、倘有狡黠之徒、膽敢容留匪人、窩藏娼女、一經查獲訊明、定即從嚴懲辦、

地方公團昨日公餞張前知事

上海縣濟支局總董姚子讓·縣教育局長李頌唐·縣地方款產經理處總副董秦硯畦·沈步瀛等、昨日下午六時、在也是園湛華堂、設筵公餞張前知事、陪席者爲市總董李平書·縣議會正副議長莫子經·李右之·縣商會正副會長顧馨一·朱吟江等、觥籌交錯、盡歡而散、

縣知事交代辦法之廳令

江蘇財政廳會奉省長公署訓令、核議縣知事交代辦法、當以各縣知事交代、按照部頒條件、既派鄰縣知事監盤交後、咨本管道尹督算、層遞結轉、監察不爲不嚴、且交代定義、當然由前後任負責接收、欵目更首重盤查、國省地方同爲公欵、辦理手續、理無兩歧、江蘇縣議會聯合會所呈雖爲杜弊清理起見、惟各縣知事於會算地方欵交代時、縣議參兩會既有推員監視之省章、對於一切所收支欵項數目、儘可由推定監視員、按冊審查明白、公同算結、倘有斷短違議、即不難隨時追揭、至稱於審查期前、應將交代冊交由縣議會審核、無論交代條例並無明文規定、且縣會與縣署兩地審查、同時進行、卷據難裂、往返查駁、或致糾紛、何如由縣議會公推之監視員、隨時審核、較爲便利、而於事實上、仍與前會審核無異、似可毋庸另定辦法云云、呈復省公署核准、即通令各縣知事遵照矣、

時髦手鐲 每只廉價二元外埠加寄費一角
時髦耳圈 每副廉售一元二角外埠加寄費一角
新到最珍貴最時髦手鐲耳圈數百種用最赤黃金鑲以無數閃光鑽石而成貨地堅固式樣時髦茲以初次運到故特廉價發售並加贈品以期普及手鐲每只原價五元廉售二元耳圈每副原價四元廉售一元二角外埠函購各加寄費一角
贈品 凡購時髦手鐲一只即加送純金皇后手鐲一付 購時髦耳圈一付即加送18K眞金戒一只 如二種合購除贈送外再加送純金表鍊一條 多購多贈分文不取 郵票代洋十足通用
●上海南京路拋球場東首三層樓五十四號 華利洋行啓 1275特乙

奉送珍貴百寶箱
內裝 純金耳圈……五克鑽石……碧綠翡翠 純金挖耳……德國紅寶……跳舞雞心 純金髮叉……貓眼寶石……綠翠表梗……名目甚多共七十件
●人人可得●分文不取●
本行新由德國運到各式鑽石珠寶首飾品質的眞花樣新奇茲以推銷中國起見一律祇收少數運費下列各種貨物每十種祇收洋一元再加送珍貴百寶箱一只
▲一元貨第一號 18K眞金愛司戒一只 德國紅寶戒一只 德國藍寶戒一只 水晶新式表鍊一條 ●德國新光珠項鍊一條 ●翡翠髮扦一只 ●翡翠耳圈一付 ●珊瑚鈕扣一付 ●瑪瑙鈕扣一付
▲一元貨第二號 純金皇后手鐲一付 金腳眼鏡一付 18K眞金鷄心戒一只 碧綠翡翠戒一只 德國藍寶戒一只 ●金鑲髮針一只 ●白金帽夾一只 ●白金髮叉(四只) ●水晶鈕扣一付 ●藍寶鈕扣一付
▲一元貨第三號 18K眞金三粒電光鑽戒一只 純金新式表鍊一條 碧綠翡翠珍珠花戒一只 血紅珊瑚戒一只 ●純金挖耳一只 ●純金髮叉一只 ●水晶香煙咀一只 ●貓兒眼鈕扣一付 ●瑪瑙鈕扣一付
▲一元貨第四號 18K眞金自來水鋼筆一枝 老牌活動鉛筆一枝 眞金青年結婚戒一只 德國紅寶戒一只 ●白金帽夾一只 ●純金挖耳一只 ●純金髮叉(四只) ●珊瑚鈕扣一付 ●藍寶鈕扣一付
▲一元貨第五號 德國純鋼保安剃刀一把 純金新式鴨蛋戒一只 純金表鍊一條 純金挖耳一只 ●德國新光珠項鍊一條 ●翡翠髮扦一只 ●純金耳圈一付 ●水晶香煙咀一只 ●水晶鈕扣一付
賜上加贈辦法 無論本外埠凡購貨滿五元者除送百寶箱外加贈德國眞金手表一只 購滿十元者另加贈各種名貴首飾品(內裝香煙盒一只) 多購多贈
上海南京路三馬路迎春坊大新街首 郵票代洋十足通用 當日寄奉包無錯誤 (乙1409) 華興洋行啓

化洋一元可得金表一只
如蒙光顧請將今日廣告剪下附大洋一元向本行購取甲種利益券一只本行立即寄奉價値二十元之18K眞金手表一只如附大洋一元向本行購取乙種利益券一只本行立即寄奉價値十八元之三針活甩金手表一只 外埠函購寄費一角郵票代洋九五折扣
附告者本埠所定售額已滿外埠售額尙有甲種六百本乙種四百本丙種二百本丁種三百本此額售完即行停止
上海英大馬路北石路口 富美華鐘錶總行函售部 (敬乙1483)

丹麥飛機抵滬有期

上海泰晤士報云、丹麥長途飛行之兩機、原定下星期內俱可過滬、刻因赫成德少尉所駕飛機、離仰光二十八哩後、機器損壞、將於九日由輪船運往盤谷、裝換新機、故下星期內祇有波的維中尉所駕之機可以到滬、該機已抵盤谷、由盤谷一站爲河內、二站爲廣州、第三站即上海、預料星期六或星期日便可抵埠、

十七路無軌電車昨日通車

公共租界電車公司十七路電車、自去歲興工建築電桿、迄今數月、工程業已完竣、於昨日起、已行通車售票、路線通新世界·北泥城橋·開封路·北河南路·虹口新記浜路·昆明路·直達岳州路等處、東至黃浦灘、乘客極爲擁擠、

兩路局員昨日舉行植樹典禮

兩路局長沈成栻·副局長司徒錫·暨兩路洋總管副總管等、於昨日上午十時十分、在北站乘特備專車、前往徐家匯舉行植樹典禮、並在車舉行聚餐畢、即於十二時五十分返滬、司徒錫並於昨日偕眷屬乘花車、附掛下午一時三十分快車返杭、

法華鄉公所否認在曹家渡辦船捐

▲商總聯會代表接洽之經過

上海各路商界總聯合會以法華鄉公所、在曹家渡舉辦船捐、有妨該地商業、前經議董會推派王漢良汪醒齋兩君、前往該公所勸阻進行、昨日王君請由陳春盈爲代表、幷由五馬路商界聯合會加備公函、會同汪醒齋君、於上午十一時、偕往法華鄉鄉公所、由議長黃壽祺接見、代表等說明來意、幷出公函、當據黃君答稱、曹家渡商聯會對於清道救火等地方事業、辦理頗爲完善、近更舉辦平糶、本公所服膺不違、何至援辦船捐、從事清道、此事本公所實未與聞、或係鄉董廳票官廳所致、現雖批准、但事前未經本公所之通過、不難設法打銷之云云、代表等認爲滿意、遂往曹家渡商聯會陳述情形、該會當即在救火會樓上、設宴招待汪陳兩君、幷派俞紫標吳關之等乘坐汽車、歡送汪陳兩君返會、

北貨業增加駁力

▲陰曆三月初一日起

本埠邑廟豫園點春堂北貨業、以近來生活程度日高、車資駁力、迭有增加、較之往年、不啻倍蓰、對於各客幇力規、常有賠貼、特公議自本年舊歷三月初一日起、增加力駁、訂定每大包銀一錢五分、每小包(洋綫袋)銀一錢、昨已連同規單、通告各客幇查照、聞各幇水客、尙無異議、

江海關請拒毒會派員監焚煙土

中華國民拒毒會、昨准江海關監督公署函云、逕復者、接展來函、以烟禍未艾、擬於此後焚土時、派員前往參觀等因、自屬可行、現本關第二百六十二結即本年一月至三月分查獲充公之烟土一千三百四十斤九兩、安洛因二千四百三十兩、此外尙有烟具及違禁藥品等項、共估値銀洋三百二十八元二角八分、昨准稅務司來函、訂於四月九日上午九時、運往浦東窰內焚燬、業經本署分致各機關派員涖場監視、即希貴會查照、屆時派代表一員、涖場監燬、仍將所派員名先行示悉、以便轉知可也等語、該會接到是函後、擬派宋哲夫君前往參觀、

諸翟鎭浚江籌備會選舉揭曉

西鄉諸翟鎭疏浚盤龍江籌備會、於四月四日開成立大會、照章推選正副會長及評議員幹事員、公決採用通信投票選舉、茲已於昨日下午一時、仍在文昌宮開匭揭曉、計正會長沈協于·副會長沈立人·徐蓉田、評議員十人、侯靜瀾·楊撲烟·王頌周·侯紹人·凌佑君·張淡泉·朱子祥·諸錦餘·丁假修·張憲明、評議員兼文牘二人、黃布衣·黃澄波、幹事二十人、侯紹人·凌佑君·黃宗伯·朱子祥·于養君·楊撲烟·侯靜瀾·張嵩乃·黃又康·諸錦餘·丁重宣·王彤周·汪莘根·張憲明·張淡泉·張啓南·朱琴源·王書田·于牧丈·張美乃等、以上當選諸人、已經分別通知、即日就職矣、

典質業友誼會成立會紀

上海典質業同人友誼會、自柯志鵬等發起以來、已逾三月、加入會員、已達四百餘人、近已籌備就緒、前晚九時、該會召集全體會員、假座新北門侯家浜正業學校開成立大會、計到一百八十餘人、當即振鈴開會、公推倪蠱生爲臨時主席、報告籌備經過情形、繼由社辦員張澄清報告收支賬略、逐議決各案、分錄於下、(一)簡章十條、逐一修改通過、(二)經費不足、以後應由甲乙兩種會員每月增認維持費一角、以資挹注、(三)偏案問題、函催本會律師迅速進行、(四)對於反對方面、暫持鎭靜態度、議畢、分發選票、選舉正副會長及評議員、嗣因時間不及、定期開票揭曉、

▲尙有本埠新聞轉入後頁

江綸痧藥
天時漸暖、霍亂將行、戰禍未已、疫癘更盛、活人濟世、批購從速、
每瓶一角每打一元
上海四川路A一三四號北京路北首江逢治化學製藥公司發行

白濁專家 姚佐頓新法 洗射白濁
白濁乃花柳病初步若不速治則變橫痃魚口下疳血淋腫痛潰爛苦不堪言本醫生具十餘年經驗有驗於此特搜羅各國最新白濁儀器新法洗射藥水功力能將道毒菌盡行掃除保無痛苦及製各藥悉從根本治理十年八會多方醫治不愈者均能到除永不復發
診所上海三馬路大舞臺對面 姚佐頓醫生謹啓

研究醫學 不費金錢
中西醫藥函授學校完全免費招生五百名有志研究醫學者祇須附郵一分索取完全免費志願書醫學特刊二十六科講義錄立即寄奉 發行處上海同孚路華順里六百念七號
贈上加贈 診病藥箱一具隨講義附送 現本校設總辦事處上海勞合路億鑫里公立大同醫院內
發行地理公開大玄空秘書 三元研究社入社章程函索即寄 玄空路透五元 玄空實驗三元 談氏辨正六元 七政新圖五元 濟世淺言奉送

中德醫院廣告 愛克司光療治
德人創用愛克司光電療法療治各種重症極著奇效中外爭傳本院濟世爲心添用此法療治瘰癧肺癆及各種疑難重症無算數月之間治愈因知此法功效固自不凡如有患各種重症者速來醫治取費當格外從廉
地址靜安寺路張家浜七十號 電話西六百三十號 (乙1691)

治咳化痰 猴棗散
諺云星星之火勢能燎原涓涓之水寖成江河吾謂疾病亦然百病初起在腠理漸入臟腑夫病在腠理可施鍼灸入臟腑猶可調湯藥不治乃進於膏肓則雖有秦緩之能亦束手矣咳嗆乃肺疾之厲者尤宜治之迅速若遷延時日則其病危險特甚本主人所秘製神效猴棗散功能治咳化痰無論男女老幼新病宿疾莫不服之奇驗世未深信盍有指證爲●如無效驗包退還洋
大瓶大洋一元二角 小瓶大洋六角 ……外埠函購郵票十足當現寄費每一打以內三角每半打以內二角
經售處上海三馬路拋球場復昌參號 特乙1125

雄壽丸
培補生殖力(神效無比) 治療萎弱症
兼治遺精滑精 見色流精腎虧 腰痠四肢無力 等患剋日奏功
▲每瓶大洋三元 ▲羅威公司發行
總經理上海三馬路中法大藥房 四馬路中西大藥房 (各埠各大藥房均有出售)

九一四藥膏 至可寶貴之皮膚病藥
專治瘡癘癧瘰 疔疽癬疥梅毒 惡瘡爛腿濕毒 膿瘡血毒一切 花柳及皮膚諸 症效驗妥速
●九一四藥膏每盒大洋四角
總發行上海中法大藥房 各埠藥房均有出售

本埠新聞二

南市米行公會開會紀

上海米行公會、昨日下午、召集同業各行、開會集議、由會長朱子香主席、報告開會宗旨、略謂、米市自限價以來、市面穩定、加以孫總司令陳省長自四月一日起、通飭各縣稅卡、米糧免稅一月、故各產地運米來申、逐漸增多、尤以洋米來源湧旺、故粳米市價、比前已小去四五角、吾業以後希望來貨與旺、營業上不致發生恐慌、衆謂、產地米業、自免稅以來、成本略輕、運申行銷、頗爲合算、惟免稅祇有一個月、轉瞬青黃不接、恐來源未能旺盛、最好免稅至新貨出市、各處均已收穫、米價逐漸鬆動、則更佳矣、經衆討論之下、請仁穀公所陳請總商會、電呈孫陳兩督長、免稅展長數月、使各處來源增多、以維民食、次議嘉穀堂公所來函、有新開米店鴻大和盛久盛久生等四家、經該公所證明資本股東等、查確開單、請轉知各行交易、僉以該公所已經證明、應即列印通告各行、一律與之交易、計開鴻大資本六千元、經理黃潤東、地址城內沉香閣、周和盛三千元、沈玉梅、新開池浜橋、久盛二千元、朱裕生、閘北、久生二千元、沈梅生、閘北、查今屆據嘉穀堂來函證明、共有五十六家、聞尚有新開數家、須由公會通知、方與交易、議畢已五時矣、

合夥營業責任之討論

王梓康因合夥營業問題、與總商會有所討論、茲將原函錄下、

▲第一次來往函 「王梓康會計師致總商會函」逕啟者、夙仰貴會主持正義、熟諳商情、毋任欽佩、茲將關於商事習慣問題、妥舉一例如左、例如股東七人、開設字號、虧欠數萬、但賬上人欠、名義上收付雖足相抵、惟數萬之人欠、即被七股東中之兩大股東經營同等之字號而倒閉、一則逃匿失踪、一則呈請官廳將同樣之字號宣告破產、尚有一小部分之股東、正在清算賬目、確有虧欠數萬之鉅、試問對於此項債務之清償、是否按股負担、或係一小部分股東完全負担之、上述一例、務請貴會詳細示覆、以資遵循、不勝感荷、寔級公誼「總商會覆函」逕啟者、接展大函、祇悉一是、查吾國合夥習慣、與院判所行歐西合夥法理有不同之處、即一則絕對之按股分担制、而一則相對之按股分担制也、所謂相對之按股分担制者、即合夥員中有發生逃匿或破產之情形、則關於合夥契約所發生之債務、由其他合夥員爲之共同分担是也、我國習慣、既係絕對之按股分担制、則貴示所舉兩例、自屬不生問題、至於此制之利害、於吾國商事政策上、有無維持之必要、則敝會於上年七月十二日覆尊處函、已詳細剖晰矣、尚祈察閱、

▲第二次來往函 「王梓康會計師致總商會函」逕啟者、夙仰貴會主持正義、立法公道、毋任欽佩、舉例如左、尚希賜教、設有甲乙二人、合開一店、資本一萬元、每股五千元、今因虧本停業、然甲已失踪、或死亡、而無遺產、所負債務、是否各自負担一股之部份、抑由乙全部負担之、且債權人以爲當時信用於乙、故肯與之往來、今日失踪、應由乙担負完全責任、着乙自向甲控追所墊付甲之股份、如乙僅負担一股之責任、豈非此項債權因此失其効力、且多數債權人爲此聯帶關係、勢必逼倒、並謂抑或有人開店時、有意聲明、內有甲乙丙丁戊各一股、實則完全一人獨資、惟內有五股之化名而已、如有盈餘、獨享其利、倘倒閉而祇要担負一部份之債務、豈非債權者立於危險地位乎、但梓康因爲主持公道起見、所以不得不冒昧懇請將上列各例、統希詳細解釋示覆、以便採納、實紉公誼、「總商會覆函」逕復者、接展大函、祇悉一是、查會議所主張者爲連帶負債之法理、而滬商所堅執者、乃爲數百年來合夥營業攷斷按股均攤之習慣、此問題自民元迄今、全國各商會對於官廳屢有建議、屢有抗爭、以立法上利弊言之、即如尊函所舉一例、甲或死亡、或失踪、或無遺產、而債權人因當時信用於乙、故肯與往來、指爲乙應連帶負債、然舉例本屬假定、而商場情態萬殊、假使甲爲富有財力之股東、乙爲家道平常、當時債權人實因對甲信用而與往來、一旦甲遭意外事變、驟然破壞、以致無償欠能力、設必責成乙連帶償還、則法律所以處置乙者、豈非太酷、有乖於債權債務同等保護之原則乎、會議謂如此必令多數債權人因之倒閉、不知果照敝會上述之例、即使責乙連帶償還、其餘多數債權人、仍無實益、雖者必又謂、如此則保護債權人之効力太薄、誰願輕與商家往來、是偏於保護債務人、反致妨碍商業之發展、不知此項習慣、相沿數百年、商人早已習而安之、並無發生上列情弊、如果厲行連帶負責之制、則投資者勢必避合夥之組織、改用有限公司之名目、其保障債權人之効力、較之合夥反形減弱、且我國現情、用有限公司組織者多失敗、用合夥組織者多成功、故爲商事政策之便利起見、此項營業習慣殊有予以維持之必要也、至尊函所舉一人而化爲五股之例、則此係調查事實問題、非立法得失問題、不可因此以爲合夥制度詬病也、敢因會論、略抒所見、尚希亮察是荷、

大阪衛生博覽會徵品

▲交涉員轉知商會

許交涉員昨致總商會函云、逕啓者、准駐滬日本總領事矢田稱、茲奉本國外務大臣訓令內開、本年七月十五日至八月三十日、在大阪地方、由大阪衛生組合聯合會主開大阪衛生博覽會、着轉知中國官廳、令行各地、將有關衛生之出品、寄送陳列、以資參考等因、附抄發英文會章一份到署、奉此、除將英文會章一份附送外、相應專函奉達、請煩查照、令行各地將關於衛生之出品、送往陳列、以備參考等由、並附英文會章一份到署、相應照錄原件函達、即希貴會查照爲荷、順頌公綏、

鄂財廳對鄂捲烟捐覆電

總商會昨接鄂財廳覆電云、漾電誦悉、鄂省捲烟吸戶、特捐改辦徵收辦法、前經貴會庚電見詢到廳、當將經過情形、於感日代電奉復、並抄呈附送在案、敝省此次改變辦法、係與英美烟公司協定、就廠徵稅、命名捲烟捐、由軍署另設捐務總局、委員專辦、自三月十六日起、實行改徵、敝廳原辦此項捐務、因奉省長行知、已經限停徵、辦理結束、茲承電詢各節、究係如何詳情、敝廳既未承辦、無從查悉、准電前因、相應電復、即希諒察爲荷、湖北財政廳江印、

捲菸稅局厲行實貼之昨訊

本埠華界捲菸商家、反對實貼憑證、已有六十九天、稅局方面厲行實貼、仍無讓步餘地、茲將昨日稅局情形分誌於下、

▲派員下鄉調查 上寶區捲菸營業稅徵收分局、查得浦淞市曹家橋地方、各烟店向係認稅、自實行實貼以後、各烟商均不遵章實貼、故該局於昨日派員下鄉調查實在情形、並勸導各烟商遵章購領憑證粘貼、俾免違章受罰、

▲須發分徵所應辦事項 上寶區捲烟營業特稅分局、須發分徵所應辦之事如下、(甲)烟商至租界採購捲烟時、應先至稅局報明所採捲烟種類數量、領取採運單後、方許憑單採購、否則以私運論、(乙)烟商報領採運單時、如係預備門莊零售之貨、須隨繳應貼憑證稅銀、稅局方可發給採運單、並隨掣收據、烟商應於限定時刻內、將捲烟購回、呈驗運單收據、到局粘貼憑證及封口、(丙)烟商携帶捲烟到局粘憑證時、其呈驗之採運單及收據、稅局應一併收回核銷、以杜一單數運之弊、(丁)批發大同行對於批發本埠小同行之貨、應與門莊另售之貨一律辦理、帶證批售、俾小同行可以省手續之煩、大同行得營業發展之利、(戊)烟商報領採運單時、各係預備批發外埠之貨、應先至稅局聲明、許予免繳應貼證稅銀、填發採運單、烟商應於限定時刻內、將捲烟購回、呈驗運單到局、「黏貼」批後存店捲烟驗訖」小單、以免弊混、其呈驗之運單、稅局應收回核銷、(己)批發存店、捲烟稅局發給採運單時、應於運單上加蓋批發捲烟紅戳、以資識別、(庚)批發存店捲烟、外埠烟商來滬採購時、該批售商店應先至稅局報明、並應繳驗各該區稅局所發採運單、領取出境轉運單後、方許通行出境、否則以私運論、(辛)批發存店捲烟稅局、應飭店各立登記簿一册、先於該烟商報領採運單時、將採進捲烟種類數量逐項詳細登記、俟批售外埠報領出境單時、再將批出捲烟種類、數量逐項詳細登記、每日將出進之數核對結清、以憑稽考、(壬)批發存店捲烟進出總數、每日登記簿結存若干、稅局可以隨時派員至各烟商店查對、倘存店之貨少於登記結存之數、顯係混合門莊私售、烟商須將所少之貨、應貼憑證稅銀、如數補繳、倘存店之貨多於登記結存之數、顯係並未遵章報領採運單、私自偷運、應照章貼證、(癸)批發存店捲烟批售外埠報領出境單時、稅局應先查對登記簿、該烟商有無此種捲烟存店、方可填發、如已無此烟存店、烟商應先遵章報領採運單、俟該貨購回存店後、再行填發出境單、不得先發後補、以致淆無稽考、

南北市水筆業工人昨已上工

▲店主已允分等增加工資

本埠南北市水筆業工人、因要求加資不遂罷工、已紀前報、茲悉雙方連日各舉代表、一再磋商、並奉警廳令、以工人聚衆罷工、有關地方治安、應速爲解決、故該代表等竭力商勸、業經店主應允、分等加增、當即解決、各工人於昨全體上工、

花紗駁船夥友要求加資

浦江中裝載花紗之駁船夥友、因生計艱苦、所得工資不敷開支、故發起要求增加工資三成、及一切規則、昨日各船夥一百餘人、在一枝村集議辦法、向各船主要求、一面刊印傳單、通告同業、

上海皮件工人恢復工資已解決

昨據上海皮件工會消息、去歲秋季、本埠皮件全體工友、因向廠主要求恢復原有工資、一致停工後、磋商旬日、廠主方面、召集大會議決、由廠主公會、始負責允恢復工資、每寸二分、當立條件、分兩期實行、(一)乙丑年九月一日起實行、已經履行恢復、(二)丙寅三月一日起、完全恢復、該會因約期在邇、特推派代表李文松蔡錫泉楊金桃徐義度四君、賫公函前往廠主公會、通知履行舊歲之條件、雙方議定、至期實行、四代表即返會報告工友云、(公平社)

書類須貼印花之公廨堂諭

租界商民購用印花稅票、因不若華界之有警察檢查、故頗多漠視、迨一旦發生訴訟事件、其應黏之契約賬簿發票等、方始購貼印花、然猶不免有罣漏者、如昨晨公共租界會審公廨訊理貿祖定延羅傑律師與公新昌機器廠互控一案、原告呈出之合同等件、概未遵章購貼印花、當經承審官俞奉孫君宣諭、「本案原告所呈合同等件、均未貼有印花稅、查印花稅法業奉政府命令公佈施行、曾經財政部咨外交部、照會駐京領銜公使、外交團亦已承認、本廨自應一律遵守、以符合法辦理、凡有證明權利義務之書類不貼印花者、照章應予處罰、令原告之合同支票等着補貼印花稅票、倘不明章程、可往本廨檢察員處閱看遵辦云云」、故凡屬正式簿據等件、均應粘貼印花、如或不願功令、祇圖減省此微印花費用、則屬自干咎戾云、

小輪拖船被撞沉沒

▲溺斃一人

前日、有由滬開往張堰之小輪船一艘、在滬拖帶拖船、裝運各種客貨、並附載搭客、行經浦東杜家行河面、適值風狂水急之際、突遇開往平湖之閔南小輪、從後駛來、因之從旁撞擊、致滬張小輪後面之拖船、霎時傾覆、船上各人、幸即遇救得生、內有搭客一名、竟遭溺斃、所裝客貨、盡行覆沒、聞該船損失約計數千金、其溺斃之屍、由屍屬聞耗後、已設法打撈、並請奉賢縣相驗、該船主現已通知各貨主、正在交涉中、

商務工會委員長王景澐昨日被捕

商務印書館工會委員長王景澐、於昨日下午一時二十五分、有自稱廣東工會派來代表一人、至該書館訪問王君、謂有重要事務、須出外擇一相當地點、密商一切、王君信以爲真、遂即隨同外出、行至寶山路與寶通路轉角處、突有探員三四人上前、將王君逮捕、解至該處第五警署、旋至五時許、由該署具文派員解送警廳、至王君逮捕原因、因當局嚴守秘密、無從探悉、

兩幫工人械鬭案之調解訊

湖北江北兩幫工人、在閘北潭子灣械鬭案、經地方審判廳將到案工人李文才等以騷擾罪、各判徒刑等情、已誌報端、茲湖北同鄉會、淮海旅滬公民聯合會、以在押工人、多係嫌疑、非盡爲案中主要之人、且該工人因口角鬭毆、而竟以騷擾罪、未免太過、特於前日下午七時、開聯席會議、到兩會代表十餘人、劉嵩青主席、首由周霽光報告工人械鬭之經過、丁振亞謂工人等以一時血氣之勇、發現無謂之爭鬭、江北湖北、皆係中國人、不應分有界限、亟宜由兩會負調解之義務、以聯絡兩幫工人之情感、議決辦法如下、(一)由湖北同鄉會淮海旅滬公民聯合會名義、在此案上訴期間、會銜呈請高等廳、證明當事時之眞象、作檢察官之參考、以減在押工人之痛苦、(二)兩會召集雙方工人、共同化除意見、融洽感情、而免將來發生不規則之事實、(三)以後如兩幫工人再有惡劣份子、故意發生暴動、兩會應各竭力取締、主席付表決、全體通過、當推定嵇溎青·周霽光·爲起草員、起擬呈文、衆贊成、議畢散會、已十時矣、

巡捕房前日無人報盜案

文匯報云、昨夜(七日)巡捕房內未有人前往投報持械盜刦案件、據云、此種情形、實屬近數月來第一次云、

喬家柵柏子弄昨晚之刦案

昨日傍晚七時許、滬城喬家柵柏子弄九福里二號門牌倪友根所開振球襪廠內、忽有盜匪七人、推門入內、另有數盜、在門外把風、各出手槍、嚇禁聲張、其時樓下尚有搖襪女工八人、各盜即將倪妻軋至樓上、逼問藏洋處所、將前後房一切箱籠砍毁、飽刦呼嘯而逸、迨鳴警到來、盜已去遠、倪由外聞耗趕回、檢點計被刦去現洋九百五十餘元、小洋百餘角、金鐲一副、金練二條、金掛一副、金戒九只、金寶戒一只、金花一朵、金押髮二只、金叉二只、藍緞洋皮袍一件、嗶嘰夾袍一件、方單一紙、借票三紙、手提皮包一只、零物不計、約共二千餘金、旋投一區三分署報請查緝、金署員立偕巡官史記言率同長警馳往兜捕、盜已無踪、遂詣該廠察勘一過、詢問各盜年貌服式、據稱各盜口操北音、二盜頭戴瓜皮小帽、一盜戴銅盆帽、尚有四盜光頭、五盜身穿元色長袍、二盜身穿藍布長衫、金署員察得柏子弄地處荒僻、並無崗位、金君回署後、除據情呈報警廳外、一面立飭長警四處偵緝、

法探拘獲二盜匪

法捕房探目吳炳榮·周寶生·包探周秉澄·張子楹等、偵得有匪徒藏匿白爾路常盛里某號門牌內、於昨日下午五點餘時、不動聲色、前往該處、拘獲周某一名、當即抄出手槍一支、帶入捕房、該探等旋又巡緝至該處附近、見有匪徒某甲、鬼祟不軌、當即上前、將該甲擒獲、抄出手槍一支、帶至捕房、詰訊一過、諭令押候查明、有無犯案、再行解堂訊辦、

滬太汽車彭浦站被刦

七日晚間八時、滬太長途汽車彭浦站被盜搶刦、彭浦鄉東南區保衛團甲長上官榮、據駐站團丁施兆鳳楊寶壬等歸團報告云、盜匪共有十餘人、五人闖入站內、各出手槍、嚇禁聲張、其時團丁等正在晚膳、不及抵禦、被匪於賬箱內搜去大小洋鋼元共三十餘元、呢馬褂一件、並在槍架上刦去步槍一支、號碼一四六七二、烙有寶山縣及保衛團之火印、叉子彈三十粒、刺刀一柄、站員陸希人額上被刀柄擊傷、搶後向北呼嘯而逸、各匪惟一人穿長衣、餘均短服、口音北方江北等均有、上官甲長聞報、立率長警四處兜緝、盜已遠颺、昨已據情呈報淞滬團總、轉呈縣長請示核辦、

南車站西張家宅昨晨之刦案

昨晨(八日)三時許、南車站西首張家宅地方、有種園地之張掌生家、突來盜匪三人、撬門而進、口操江北口音、一盜抽出手槍、嚇禁聲張、對準張掌生、逼令交出銀洋、尚有二盜闖入內室、翻箱倒篋、「當經刦去鈔票衣飾等件、共值洋百餘元、刦取一哄而逸、後由事主報告該管警署、請爲查緝、聞該處地甚荒僻、向無崗警、故時有路刦情事、前日、有某成衣師二人、行經三官堂、忽有匪徒三四人攔路、刦取馬褂袍並現洋五元、故近來每夜十時後、行人均不敢在該處往返云、

法總巡飭探嚴搜海輪盜蹤

法總巡費沃禮君、邇以時有海盜行刦輪船情事、爰於前晨七點餘時、又派中西通班包探、至金利源碼頭往來香港上海之新濟輪船上、嚴行搜查一遍、並無匪踪而返、

閘北縱火圖賠案之澈究

閘北共和路共和飯館保險起火、店主周玉成補處逃匿等情、已誌六日本報、茲悉法警署已查明該飯館曾向泰康保險公司保有火險銀二千兩、祇有三個月之久、當起火時、該飯館人目睹周玉成尚在對門炒麵館食炒麵果腹、迨火後樓上落下火油箱一只、箱內尚儲有火油半箱、天明時、即被形似江北人者竊去、顯係湮滅證據、現正嚴緝該館主周玉成到案澈究、而該房主沈金泉、亦已具呈警署、請求重究、以儆效尤、來鄰居咸已具呈地檢廳、請爲查明澈究矣、

鄭家木橋前晨火警

法租界鄭家木橋街第四十四號門牌某木作店、午前晨五點時、不戒於火、濃烟四溢、當由救火會得悉、立驅皮帶車到場救熄、後由捕房捕探、將火首傳至捕房詰訊一過、諭令聽候查明火情再核、

寶通路火警

寶通路七十三號平房餘姚人姚金發所開之興發柴片店、於六日晚間八時、突兆焚如、由各段救火會到場救熄、燬平屋兩間、五區二分所朱署員查得姚保有火險銀千兩、將姚傳案、訊問一過、轉解司法科、昨解本廳究辦、

中興路草屋昨日被燬

閘北中興路三星毛巾廠堆積什物之草屋內、突於昨日上午十時許、不戒於火、當即自穿屋頂、火勢甚熾、該廠報警、各段救火會聞訊、即驅車前往施救、無如水力不足、故祇得任該草屋焚去、惟餘屋均幸無恙、且該廠現亦照常工作、(大華通信社)

南車站加派路警看管貨棧

滬杭甬鐵路駐南站警務處段長王長慶、以日來貨運盛旺、所有貨棧堆積客貨甚夥、恐晚間有小乘間竊取、除原有派警看管外、昨特加派路警在貨棧週圍認眞防護、俾免失竊而保客貨、

退伍兵過滬赴杭

浙江陸軍第一師砲兵第一團團副朱友熊、昨日押運退伍士兵一百三十六人、分乘鐵篷車三輛、由南京加掛第四十次貨車來滬、內十六人即在北站下車、尚餘一百二十人、即於當晚乘下午六時半夜車赴杭解散、

兵士私逃扭控保人

陸軍第四師十三團三營九連排長王秉鈞、前日投四區二分所報稱、敝連兵士劉得勝、招募時、由住居治下新餘里之阜寧婦人劉陳氏担保、詎得勝於上月私逃、帶去軍服全副、應由保人負責賠償等情、經劉署員傳該氏到案訊問、據供得勝雖係氏之遠親、但其應募時、未曾經氏具保、本月三日、曾來氏家一次、亦未知其實差脫逃、現匿何處、更不知情、奉判解科、轉解本廳核辦、

大公島霧警號照常發響

各口巡工司奚布告云、本巡工司查膠海關稅務司所屬界內大公島地方霧警號、照常發響、計開、一山東膠州灣經度東一百二十度二十九分二十秒緯度北三十五度五十七分五十六秒之大公島霧警號、前因修理停止開放、現已修理完竣、即由本日起、照常發響、四月五日、

逆子毆母押一月

住居法租界南京婦人蕭李氏、昨扭兒子蕭得意至法公堂聲稱、逆子蕭得意、時常將家中衣服竊出質當、在外浪費、屢訓不悛、詎於昨日又來向婦人強索銀錢、不遂所欲、即將婦人兇毆、故此扭案求請訊究、詰之蕭得意供、典質衣服、實有其事、不敢忤逆親長、求請恩宥、中西官判蕭得意押西牢一個月以儆、

迷路男孩待領

前日有年約五歲之男孩一口、身穿方格子本廠布棉襖、格子布褲子、頭戴西式鴨舌頭帽子、在法租界地方迷路、爲捕查見、帶入捕房、昨送法公堂請示、諭之該孩含糊不答、判送堂留養、候家屬認領、

警署取締牛淞園門首攤販

江蘇淞滬警察第二區署、前日經滬南六路商界聯合會函請取締牛淞園門首肩担攤販、以免阻碍交通、昨日該署即派警士二人、前往牛淞園一帶、將沿途所設攤担多處、一律飭令遷移、以後不准再行排設、

上海畫報百期紀念大贈品

上海畫報大宗購置、漱六山房所著之九尾龜、近又續出十二冊、自十三集至二十四集、與前譜首尾銜接、事實新奇、較前益見精警、每部定價須七元二角、今上海畫報大宗購置、奉贈定閱全年者、本埠全年四元四角、外埠五元、並掛號郵費一角二分半、既閱全年畫報、更得素著聲譽之小說、實爲罕有之機會云、

續獲毆刧強生同黨及收贓人

毆刦自來火公司職員西人强生之石小發子·施友才·兩名、業經包探緝獲、並吊出手槍、解由公共公廨押候訊究、已誌昨報、茲悉李寶洪·張·兩探、前日午後、又會同法捕房在法租界續獲同黨江北人涂·一名、而收贓之李恒和、亦被逮捕、均於昨晨解廨、由關讞員會同美領員君略一質訊、諭令收押查明併案解究、

兩盜展期七天再訊

楊樹浦捕房探目季立仁·包探丁坤芳·趙子仁、前日協同一百五十九號西探、在榆林路十二號門牌屋內拏獲盜匪山東人殷得順·范興邦·兩名、昨解公共公廨、該探等請求延期、以便偵查被告所犯案情、當由陸讞員商之美領何君、判兩被告收押、展期七天再訊、

拐案犯移檢廳訊核

閘北虞家路五十號門牌客民蔣增文之媳蔣陳氏、今年十八歲、日前被人拐失、蔣與子蔣甫和投控閘北保衛團、派探於前日緝獲吳錦堂·吳玉桐·父子二名、起出該氏、押解警廳研訊之下、於昨判令將吳等解送地檢廳訊核、

搶刦人妻之拘究

住在閘北虬江路客民馬之新之妻馬高氏、今年二十八歲、昨日突有郁登桐·郁四·等、糾衆前往將該氏搶刦上車而逸、馬當即追踪前往、直追至外灘大碼頭、見郁等與該氏正在上船、遂鳴警將兩郁並該氏一併拘解一區警署、連同原告併解地檢廳、經檢察官研訊一過、判該氏給馬領回、郁等押候訊明核辦、

小孩病死之相驗

小孩祖余、今年五歲、前因遺被拐出、由探破獲、解經上海地檢廳發堂留養在案、茲該孩忽然患病、醫治無效、於昨日斃命、即經函報到廳、委派楊檢察官等前往驗明、委係病死、指照由堂收殮、

烟案發落併誌

婦人趙金氏、與朱和生分別在滬西海格路七十六號及七十二號兩處屋內私售燃吸洋烟、被靜安寺捕房西捕頭查悉、前日、率同一百十號巡捕密往、將該售烟人與吸戶徐錫昌·(徐在靜安寺捕房充當四等書記)王阿大·朱林道·潘順林·等十名拘獲、連同烟具帶回捕房、准各存洋保出、昨經公共公廨傳審之下、以趙金氏臨訊不到、著將保洋五十元充公、朱罰二十元、餘人各罰兩元、烟具銷燬、又本地人方文彩、與劉子金同在虹口天潼路四百三十一號半門牌屋內私售烟土、前日亦被捕房破獲、昨解公堂、中西官訊得方係過犯、判押西牢三月、期滿逐出租界、劉罰洋五元充公、烟土銷燬、

私帶烟土被拘

本邑人蘇阿興、前晚身帶鴉片烟土二十七小包、計重三十一兩、行經北西藏路、被一千七百八十七號華捕與一百六十四號西捕查見、當即攔獲、抄出前項烟土、將蘇帶入捕房、候票請捕頭核辦、

攔刦鑽石挖耳之押儆

蘇州人何金生、去年十二月十六號、在西藏路攔刦婦人沈老五價值一百七十元之鑽石挖耳一支、案發被捕、解由公共公廨、諭令押候查明訊辦、昨經中西官提審之下、判何押西牢三月以儆、

控弟價賣弟媳

鹽城人周長德、住閘北漢中路、前日扭其弟長萬弟媳林氏及朱長發·唐湖雲·等、至四區二分所控稱、胞弟近將弟婦價賣與朱爲妻、由唐撮合、賃居治下崗亭里、由民尋獲、請究、當經劉署員質訊之下、長萬推諉不認、經林氏證明確係丈夫出立賣據、得身價洋二十三元、質之朱·唐·供亦相同、奉判一併解科、轉解本廳核辦、

男婦私姘之訊判

常熟人徐桂生之女陸徐氏、於上年間、與秦阿榮私姘、賃居法租界地方、現爲徐查知、報告法捕房、飭探曹福昌前往、將秦與徐氏一併拘獲、帶入捕房、昨解法公堂請究、先由原告投稱、女兒逃逸後、夫家在原籍屢向民人追究、今既查獲、求請准予領回等語、詰陸徐氏供稱、實由後母介紹與秦私姘、現今婦人已身孕、故此不願隨父回家、求請成全、秦阿榮供、徐氏由其後母介紹與吾姘識是實、聶讞員商之法副領事德君、判秦押西牢一月以儆、徐氏交原告領去管束、

公共公廨訊案彙錄

昨日、公共公廨訊理民事訟案、併誌於下、(一)萬元永金號訴鄭章卿用空賬洋案、堂諭、被告公示傳喚不到、原告到案、呈出賬簿、證明、欠數屬實、應判令償還原告洋一千四百二十八元、又銀一千三百四十五兩零三分八厘、並自起訴日起、至清償日止、按年八厘之利息及堂費、一面飭被告到案交保、(一)葉陳氏等聲請執管遺產案、公示無人反對、准給諭葉陳氏·葉興福·葉定福·執管已故葉鄭氏·葉順福·所有遺產、(一)唐叔坪等聲請執管遺產案、堂諭、公示無人反對、准將已故唐翹卿之遺囑立案、並給諭唐叔坪·唐季卿·執管其故父唐翹卿所有遺產、(一)錢阿文訴赫金山欠貨洋案、堂諭、本案被告承認所欠是實、著如數還原告洋四百九十一元五角二分、並負堂費、(一)永孚錢莊訴穆芳庭欠往來銀案、堂諭、原告請求無限改期、照准、(一)吳菊卿訴朱阿本欠借洋案、堂諭、原告臨訊不到、將案註銷、(一)柳枝榮訴曹叉新欠賬洋案、堂諭、原告所控不實、應即將案註銷、(一)李翹南訴蔣仲珊欠貨洋案、堂諭、本案被告承認所欠是實、飭令兩個月償還原告洋六十元零四角二分、並負堂費、著具結、(一)瑞森號訴生欠貸洋案、堂諭、准予改期兩造出外和平理算、(一)協興木行訴陳隆泰等不理押款案、被告蔡秉初代表律師委託江一平律師請求改期、並傳人證、堂諭、飭傳人證到案交保、准被告賠償原告律師費銀十五兩、准改期七天訊理、(一)黃茂承訴徐慰萱婚、請求解除婚約、並追損失案、被告延樊克令律師聲請改期、堂諭、改期續訊、(一)徐震亞訴潘充忠租屋糾葛案、堂諭、被告既已遷出、所欠半月房租九元、著原告貼給被告一半、堂費、被告負擔、(一)朱子昭訴徐胖周不付票洋案、堂諭、本案改期下禮拜二訊、(一)楊氏訴步守全欠借洋案、堂諭、從寬予限被告七天之內付結原告五十元、其餘之數、以兩個月付清、如再延延、則行飭封該被產業備抵、

來函

聯合通信社來函

逕啟者、敝社六號新聞稿內、有「上海殘廢院報告勝年之經過」新聞一則、昨據該院來函、謂「廢」字錯誤、本係孩字、又文內「共收二十五人之多」句、亦有錯誤、本共收一百五十餘人之多、請敝社轉函更正、茲特備函、懇請貴報登入來函欄內、以照翔實、聯合通信社謹啟、四月八號、

今日各影戲院戲目一覽

戲院	戲目	戲院	戲目
中央	傳家寶(中國影片)	新中央	後部空谷蘭(中國影片)
恩派亞	前部空谷蘭(中國影片)	卡德	神仙棒(中國影片)
中華	爭婚	萬國	風雨之夜(中國影片)
平安	盲孤女(中國影片)	卡爾登	好夫妻
新愛倫	五分鐘(中國影片)	中山	夫妻之秘密(中國影片)
世界	後母淚(中國影片)	奧迪安	紐約之街
愛普廬	球大王	夏令配克	球大王
上海	劍俠蕩寇	閘北	活虎黨(第七八集)
共和	戰後餘生第九集十集四本 千里良緣第十三十四集四本	通俗	新人的家庭(中國影片)
五洲	希望	民國	愛國青年(中國影片)
寶興	滑稽大會(中國影片)		

今日各舞台戲目一覽

戲院	班	日	夜	要角
天蟾		頭本隋煬帝看瓊花 二本陸地行舟		劉漢臣 常春恒 劉筱衡 劉金官 安舒元 何雅秋 劉玉琴 筱楊猴 孟鴻茂
丹桂		頭本文天祥殉國		趙君玉 楊瑞亭 張國斌 張質彬 碧琴芳 朱素雲 李德成 尹九霄 林蘭芳
更新		剌婆惜 鐵蓮燈 全部雷峯塔		小楊月樓 麒麟童 張銘武 芙蓉草 王靈珠 高百歲 于星垣 劉四立 杜文林
共舞臺		李陵碑 新長板坡 硃砂痣 霸王別姬		時慧寶 碧雲霞 毛韻秋 趙松樵 林樹森 粉菊花 金少山 盧翠蘭 李桂芳
崑劇傳習所		西川圖 六月雪 借茶 雷峯塔		朱傳茗 邵傳鏞 周傳瑛 顧傳玠 施傳鎮 華傳浩 張傳芳 倪傳鉞 姚傳湄
笑舞臺		活捉白相人		林容雅 鄭正秋 旗愁紅 張冶兒 吳寄塵 朱泳芬 譚志遠 王无能 張大公
神仙世界	大京班	雍涼關 諸仙鎮	新斬顏良	覃德元 趙鏡雲 劉榮昇 張速生 蔣銳遊 富仙舫 趙廢樓 梁俊圃 劉吉祥
神仙世界	髦兒戲	大劈棺 汾河灣	全本四進士 六月雪	汪碧霞 汪碧雲 朱韻聲 朱桂紅 楊春岩 朱桂英 朱小卿 汪素雲 金奎寶
神仙世界	新劇場	吳江奇案	後本楊乃武	張嘯天 王无恐 鄒劍魂 王呆公 鄒笑文 張秋屏 黃秋心 曹綠霞 陶小鳳
神仙世界	紹興戲	頭本七美圖	前卷鳳魂	謝碧雲 王佩卿 張琴仙 錢春煥 支維永 金梅榮 謝彩震 張志雲 夏蓮凝
新世界	大京班	瓊林宴 伐子都	七擒孟獲	趙月樓 伍鳳春 王錦仙 白叔安 孟宏垣 張鑫鈴
新世界	髦兒戲	斬黃袍 錯中錯	王蓮銀獻地圖	金小樓 小春利 雪艷梅 周桂春 白玉亭 胡青峰
新世界	達社	家庭恩怨記	三本粉妝樓	吳夢笑 李曼英 汪曙陀 顧醒愚 張恨儂 陳小霞
新世界	紹興戲	後本葵花配	全本仁義緣	衛梅朵 張雲標 馬潮水 樊小倩 丁粱父 秦月峰
大世界	大京班	鐵弓緣 趙家樓	雪盃圓 大名府	潘雪艷 陳善甫 郭坤泉 崔金霞 蓋天紅 何學明 李蓮芬 潘雪芳 邱德成
大世界	髦兒戲	蘆家山 討宋讌	黃鶴樓 虮蜡廟	張文英 金芳臣 金殿英 小月來 湯桂芳 小玲瓏 陳菊芳 張小艷 張蓮芬
大世界	新劇場	秋水人情	皆大歡喜	顧無爲 林如心 陳秋風 顧寶蓮
大世界	紹興戲	分玉鐲	頭本描金鳳	岩煥亭 王永春 雪玉梅 支維永 高金翠 李桂芳 周鳳林 陸雨香 姚松芳
先施樂園	大京班	連環套 孟姜女	五本狸猫換太子	畢韶琴 應寶蓮 劉榮軒 麒麟豹 路凌雲 劉崑裔 鄭君麟 唐秀蓮 賈春虎
先施樂園	髦兒戲	慶頂珠 義旗令	十八扯 鐵公鷄	張紅艷 花豔俠 麒麟童 花美俠 牛桂芬 吳翠雲 王子雲 小鈞培 蓋春樓
新新	大劇場	戰蒲關 鴻鸞禧	梅香節 打花鼓	綴黑燈 梅雪芳 馬秀英 海棠花 于桂芬 金鳳樓 張少峯 周金玉 牛俊卿
小世界	大京班	潞安州 凄燕同恐報	蔡州城	張紫珊 陳長庚 蕭白崴 朱友奎 陳月泉 袁奎官 周福明 劉長寶 鄭笑鈴
小世界	新劇場	大鬧狀元府	文武香球	王倩夢 葉文英 張桂生 周楨增 陳明珠 黃惠芬 諸亦珍 唐笑儂 沈蝶梅
小世界	紹興戲	珍珠塔	蜜蜂計	倪竺生 袁正初 琴素娥 高紅英 紫金相 周伯林 應榮芳 劉金福 張忠德
小世界	笑社	衣裳架	義節奇案	吳玉釵 吳一笑 姚一民 張靜餘 趙警民 王娟娟 鹿逍棻 童呆兒 余夢鶴
大新舞臺		蜈蚣嶺 全本哭秦庭		高慶奎 荀慧生 白玉崑 趙洪林 王芸芳 孟春帆 畢小樓 高秋翔 沈鳴鶴
新舞臺		凌波仙子		周鳳文 潘月樵 夏月潤 汪優游 王艷秋 馬叔良 吳竹香 陳長寶 夏良民
大舞臺		念五本狸猫換太子 念六本狸猫換太子		黃玉麟 李桂春 毛韻珂 賈璧雲 趙韻聲 趙如泉 劉筱琴 姚紫卿 張桂芬

商業市況

專電

北京 前場玖陸現貨開盤六四三、最低六四、最高六四六二五、收盤六四五五、四月期開盤六四五五、成交現貨三十餘萬、期貨五萬五、後場玖陸現貨開盤六四七五、最高六四八、最低六四五、收盤六四六、四月期開盤六五一、收盤六五零五、成交現貨二十餘萬、期貨五萬、(七日下午六鐘)

釐拆堅穩

昨日星期四、洋釐市況堅俏、上午開價爲七錢一分六釐六二五、下午改爲七錢一分六厘七五、較上日又漲二五、拆價亦穩、於前市雖好一分、爲一錢七分、後市仍爲一錢六分、未有升降、三月底期洋、午前大二二五、午後仍與上日無異、價乃同爲七錢二分零八七五、小同行做開各價、尚稱穩定、除廣角又小半厘、改爲五錢七分一厘、及衣牌大起二文、計二千五百七十七文、又貼水改漲一文、爲五十三文之外、餘則均穩、如江角六錢零五厘、銅元三百五十九千五百文、角坯二百零五文等、仍然相同、

標金平疲

昨日星期四、大條近遠期各長零六二五、計近期掛二十九辨士九三七五、遠期掛三十辨士、銀行勿動、仍爲六十五元一角二分五、美匯兌開收盤均大零六二五、計開盤價爲四十八元六角三一二五、收盤價爲四十八元六角三七五、日美大一二五、爲四十六元二角五、日英大零六二五、爲一先令十辨士八一二五、倫敦先令小零六二五、爲二先令十一辨士八一二五、五月份標金開盤較小一錢、爲三百十五兩四錢、初尚好起二錢、後即轉疲、蓋人心不若日前可比、先令揭曉有印香兩匯改鬆、日匯又緊、其他金無變化、各銀行開出各暗盤、後即轉鬆、至人心益弱、金價逐漸跌至三百十三兩八錢、爲最小價、後因各內價轉好、於是金價得又回升至四兩以外、是時漸見平靜、僅在數錢之升降、以是收盤價爲三百十四兩五錢收盤、較小一兩、價爲三百三十八兩、登賬及補水均同爲三百十四兩、午後市況初尚平平、後見轉堅、計開盤仍爲三百十四兩五錢、後即步漲至最高價爲三百十六兩、上午最低價、計差二兩二錢、惟後以賣戶衆多、致回小至四兩八錢、各內價仍復回佳、故又轉升至三百十五兩一錢收盤、較上日略小四錢、補水改爲三百十五兩云、

日匯掛價續緊印法稍賤

昨日星期四、外匯掛牌、除印香日三匯略有變更外、其餘概未改變、九時半揭曉、先令弗動、仍爲二先令十一辨士二五、印匯大半羅比、改掛一百九十八羅比、法匯仍係二千零五十法郎、美匯仍爲七十一元半、香匯小二五、改掛七十七兩五錢、東匯大二二五、改掛六錢五分、新匯七十九兩八七五、暗匯一百七十七盾半、均未改動、

先令市價平平交易不暢

昨日星期四、先令揭曉弗動、仍掛二先令十一辨士二五、其市況亦尚稱平平、計上午銀行賣出六月份價二先令十一辨士三一二五、買進二先令十一辨士四三七五、後則稍趨堅勢、計銀行賣價改爲二先令十一辨士四三七五至二先令十一辨士三七五、買進由二先令十一辨士五六二五至二先令十一辨士半、午後仍然穩定、計銀行賣出六月份開收盤均爲二先令十一辨士三七五、買進價亦均係二先令十一辨士半、惟中盤較小零六二五、計賣出爲二先令十一辨士三一二五、買進二先令十一辨士四三七五、交易不多、祇安達銀行買進五月份五千鎊、價爲二先令十一辨士三七五、其餘成交甚微云、

美匯先堅後平

昨日星期四、美匯掛牌弗動、仍掛七十一元半、其市況中盤稍堅、惟結果仍與前日相等、計銀行賣價由七十一元半至七十一元七角五、買進七十一元六角二分五至七十一元八角七分五、收盤時賣價改爲七十一元六角二分五、買進七十一元七角五、午後亦仍與前市收盤相同、毫無升降、而交易亦頗岑寂云、

東匯市況先鬆後緊

昨日星期四、東匯掛牌改大二二五、計改掛六錢五分、其市況前市鬆而後市緊、計銀行賣出六月份價六錢四分六二五、買進六錢四分半、嗣因金業同人、紛紛售出、致價逐漸鬆動、計銀行賣價鬆至六錢四分三七五、買進六錢四分二五、以後則稍現緊勢、計銀行賣出價爲六錢四分半、買進六錢四分三七五、午後因銀行均欲吃進、市價更見趨緊、計銀行賣出價爲六錢四分五六二五至六錢四分六八七五、賣進六錢四分三七五至六錢四分半、旋至收盤時、賣價改爲六錢四分六二五、買價仍係六錢四分半、交易頗暢、計三井銀行賣出七月份東匯十萬元、正金銀行買進六月份十萬元、價均係六錢四分三一二五、其餘交易、綜計不下三五萬元左右云、

神戶英美匯市電訊

昨日神戶匯兌市上午十時來電云、日美賣價四十六元一角二分五、較之上日收盤不動、買價四十六元三角一分二厘五、較長零六二五、日英賣價一先令十辨士七五、買價一先令十辨士八七五、較上日均不更動、日印賣價一百二十七羅比二五、亦不變動、正午及午後來電所報各價、均不變更云、

紐約日匯堅俏 (七日電)

紐約匯兌市場之日本匯、近更暴騰、漲至四十六美金四分之一、而賣方尚不肯賣出、

內匯平穩

九六續疲市況益淸

▲整理各債概定不動

昨(四月八日)各債期現兩貨續益寂寞、市上人氣、更覺疲弱、全日交易、僅九六稍多、整六七長均極淸淡、金融期貨前後市均無開出、至各債市價、以人氣不佳、買戶不甚踴躍、大致轉疲、如九六期貨續跌五六角、整六現貨及七長期貨亦回跌二角左右、惟整六期貨及金融現貨、價續微漲、各較前好起數角云、茲分述如後、

▲金融公債 金融大票現貨九十六元、較前回漲四角、期貨均無開市、

▲整理六厘 整六現貨、祇後市開出、價爲八十七元八角、較前回小二角、期貨四月期爲八十八元二角、較前日續好一角、五月期爲八十八元六角半、比前市好一角、較前亦續好一角半、六月期仍無交易、

▲七年長期 七長現貨未有成交、期貨祇四月期於前市開出、價爲七十八元二角、比前日回小零五分、五六月期無市、

▲九六及其他 九六現貨未有市面、期貨四月期六十四元三角、比前市跌四角、較前日續跌六角、五月期六十四元九角、較前市亦小四角、比前日續跌五角半、其他現貨概無交易、

▲成交總數 昨期貨成交總數共七十一萬元、內九六計四十九萬五千元、整理六釐十五萬五千元、七長六萬元、現貨則惟做開金融九六整六等共成交四千元、

上海銀行四月八日國內匯兌行市報告云、今日各埠銀洋匯價、變動殊少、銀匯津漢各跌五錢、洋匯祇漢口跌五角、該埠擠兌風潮已息、申票洋匯均已回復原狀、此爲平穩、南昌鈔票再跌、其餘各埠悉仍其舊、茲將各埠賣價列下、京公砝爲一千零四十四兩、津行化爲一千零五十二兩、漢洋例爲一千零三十四兩五錢、洋匯京爲一千零零二元、津爲一千零零二元、漢爲一千零零二元五角、九江南昌各爲一千零零二元、蕪湖濟南各爲一千零零二元、蚌埠爲一千零零五元、南昌鈔票每千元、申交現洋八百六十元、又南昌現洋每千元、貼匯水十元、南京鎮江各爲一千零零一元五角云、

紗花跌小

▲原因爲外棉平平陝花到貨擁擠及多頭了結

昨日星期四、本埠紗花因外棉漲跌不一、客銷逐漸淸淡、加之時局混沌、人心不佳、多頭紛紛了結、投機家乘機壓迫、致市勢益形疲軟、茲將期現紗花市況分列於後、

▲期紗 紗布人鐘標準、前市因外棉漲跌互見、市勢頗形混亂、結果除尾月漲一錢外、餘月跌一錢至三錢、後市因多頭了結、又形不振、各月跌四錢至九錢、全日共成交二萬一千五百包、收盤價列左、

四月期	一三一·四〇	跌·四〇	七月期	一三二·四〇	跌·四〇
五月期	一三一·八〇	·四〇	八月期	一三三·一〇	·三〇
六月期	一三二·〇〇	一·一〇	九月期	一三三·一〇	·二〇

▲現紗 客帮方面、大多係零星交易、全日交易約有五百包、計汕頭帮進二十支立馬、十六支藍鳳一百包、牛莊帮進十六支金城、二十支豐年、三十二支美人五十包、野雞帮進十六支仙桃、六支及四支雙獅五十包、川帮進二十支織布四十五包、江西帮進十六支汽球、文明、二十支水月四十包、廣帮進二十支雙喜三十包、其餘寧波廈門內地等帮共進一百包、廠家未聞開出、各牌市價列左、

十六支大發	一四六·〇〇	二十支織布	一五一·五〇
十六支汽球	一四七·〇〇	十支荷蜂	一三八·〇〇
十六支仙桃	一四〇·七五	十支醒獅	一三四·〇〇
十六支鴻禧	一三六·二五	十支童子軍	一三三·〇〇
十六支丹鳳	一四一·五〇	十支雙喜	一三一·五〇
十六支文明	一四〇·〇〇	三十二支鶴鹿	二九五·〇〇
十六支金魚	一四〇·七五	四十二支寶齊	一五四·〇〇
十六支藍鳳	一四六·〇〇		
十六支水月	一四七·〇〇		
二十支豐年	一五〇·七五		
二十支仙桃	一五〇·二五		
二十支立馬	一六〇·五〇		
十支炮台	一四〇·五〇		

▲期棉 通州標準、前市因美棉略堅、漢口帮心思濃厚、近遠期均漲五分至二錢五分、後市因到貨擁擠、紗市疲軟、多頭轉賣、各月回跌一錢至三錢五分、全日共成交二萬五千七百擔、收盤價如左、

四月期	三三·七五	跌·〇五	七月期	三三·一〇	跌·一〇
五月期	三三·七五	·〇五	八月期	三三·四〇	·〇五
六月期	三三·六〇	·一〇			

▲現棉 公會消息、陝西花到五千二百件、通州花到六百包、姚花到五百包、市盤如左、

陝西花	三二·三五	大康進	三〇〇件	送廠
陝西花	三二·五〇	怡和進	一〇〇〇件	送廠
陝西花	三一·五〇	陳公茂進	一〇〇件	送交
本西花	三三·〇〇	怡和進	一〇〇件	送棧
陝西花	三三·二五	溥益進	三〇〇件	送廠

國外紗花漲跌互見

昨日星期四、美棉因天氣不佳、紐奧倫及同業購進、市況堅穩、計期貨漲一至十二磅音、現貨漲十磅音、英棉期貨漲九至十點、現貨跌二點、印棉初隨美小、後因本地多頭購進轉堅、計孟加拉奧姆辣及白羅溪均漲一羅比、大阪現紗跌三元、三品期紗漲四角至一元一角、尾月跌一角、原電列左、

美棉(七日電)

五月期	一八·七九	漲·三分
七月期	一八·三三	·〇五分
十月期	一七·五一	·〇六分
十二月期	一七·一七	·〇三分
一月期	一七·〇八	·〇二分
現貨	一九·三〇	·一〇分

英棉(七日電)

五月期	九·三〇	漲·九辨士
十月期	九·一六	·一〇辨士
現貨	一〇·〇六	跌·〇二辨士

埃及棉 現貨 三五·三〇 跌·三五辨士

印棉(七日電)

孟加拉	三六四	漲一羅比
奧姆辣	三三三	一羅比
白羅溪	三五〇	一羅比

大阪現紗(八日電)

藍魚	三三六	跌三元
紅財神	三三四	不動
福島	三三九	不動
三馬	三三八	不動

三品期紗(八日電)

	前市開盤	收盤	後市開盤	收盤	與上日比較
四月期	二四四·〇〇	二四四·五〇	二四三·五〇	二四三·三〇	漲·三〇
五月期	二四六·三〇	二四六·三〇	二四六·四〇	二四七·三〇	·四〇
六月期	二四九·三〇	二四八·一〇	二四八·五〇	二五〇·三〇	一·一〇
七月期	二五一·五〇	二五〇·七〇	二五一·五〇	二五二·三〇	·二〇

孟卸斯德紗價微軟

	上週	本週
二十支	一五·五至一六·五辨士	一五·五至一六·五辨士
三十支	一六·五至一七·五辨士	一六·五至一七·五辨士
四十支	一八至一九辨士	一八至一九辨士
埃及棉六十支	二八至三二·五辨士	二八至三二辨士

大阪紗市漸跌 (八日電)

棉紗現貨以川口帮交繳稍爲賣市中賣戶復紛紛拋出、行情傾向漸跌步調、與期市互相呼應、中等二十支四月期時價爲三百四十八元、成交零星、種類列下、

十六支	四月期	三三〇·〇〇	福助二十支	四月期	三三七·〇〇
襄麾十支	四月期	三二四·〇〇	唐子二十支	四月期	三四〇·〇〇

大阪布市觀望 (八日電)

棉布現貨、輸出杜絕、內銷更因紗市跌落、買氣非常淸淡、今晨幾無交易、各貨行情又小去五分、

元芳叫莊

▲疋頭市況平軟…各價疲跌

昨日星期四、又值英商元芳洋行拍賣之期、排列之疋頭洋貨共爲七百三十五件、計三萬一千四百七十疋、而有未叫者、計二件、爲一百疋、乃較上次少去二件、計二十五疋、拍出之貨、有西緞六十五件、計一千九百六十疋、而價則較小二釐半至三分二厘半、惟九西棋略漲半分、又元緞十一件、爲二百二十疋、各價均小一分二五、又羽綢二百三十九件、計二千九百十疋、價之跌者自二分半至五錢七分半、然尚有稍漲錢餘、又紅布十件、爲六百疋、價降五分至四錢不等、又市布七十一件、計三千五百五十疋、價有漲起一分至五錢、亦有跌去三分至一錢一分、又原布十九件、爲一千二百十五疋、價小五分至九分、又竹布七件、計三百五十疋、價乃較跌一錢五分、又漂細布十件、計五百疋、價亦跌去二分至四錢五分、又漂布有三百零一件之譜、爲一萬五千零六十五疋、價之降者自一分至四錢三分、然有升一分至三錢七分者、市況平軟之象、惟去胃尚稱不惡、價則趨疲、統觀各貨、拍成之價、亦跌甚於漲也、

五金到貨又旺

昨日星期四、外洋到貨轉旺、如白鐵皮鋼板及新洋元鐵等類、因匯兌不動、成本頗高、人心穩定、故售開之價、尚不致發生變化、嗎嚙錫銷路雖屬平常、而到貨久缺、存底亦不充、致售價仍堅、青鉛條出路頗旺、即內地各處購胃亦强、售價自定、盤報漲後、標準漸見增加、每擔在十四兩一錢至三錢五分不等云、

日商暢辦牛骨

今春日商採辦牛骨、頗形踴躍、故市面售價上月即見提高、每擔爲二兩二錢至二兩五錢、查此項貨品、日人收去、充作培植甘蔗肥料、如我國溫州鄉戶所收買者、用意正同、自日商採辦後、年來我國此項出口、約達二百担、惟該項出貨、本以冬季爲湧、走銷則視春季爲暢、市盤亦於斯時看高、故近來日商採購現貨及訂拋期貨、益形踴躍、客貨市盤、最近竟騰高至每担二兩三錢、本地貨亦遂漲至二兩一担云、

神戶麩粉麩皮油荳餅市 (八日電)

黃荳現貨	八·三〇	麩粉	一三·七〇
黃荳期貨	八·四〇	荳油	三三·〇〇
荳餅現貨	三·一〇	上海麩皮	一·五〇
小麥(日本產)	九·六〇	天津麩皮	一·七〇
小麥(滿洲產)	一〇·七〇	漢口麩皮	一·六五

遠期粉銳漲

▲客帮與套頭競進…近期平疲

昨日期粉市面近疲而遠漲、查美麥於最近數日中運滬不弱、而坎粉轉口亦暢、以致人心對於近期粉均趨停頓、客頭抵補亦衰、遠期新麥粉、客帮鑒於廠方擠持不開、加以套頭續進、市價激漲一二分餘、上午開盤後、閩粵帮雖有萬餘包現期拋進、而市上賣勢甚健、價雖上漲、四月至七月份遠期、賓銷拋購、套頭競進、市價均趨激漲、收盤價、本月份爲二兩四錢三分、三月份二兩四錢二分七釐五、各有半分之上落、四月份二兩三錢八分二釐五、五月份二兩二錢七分七釐五、六月份二兩二錢三分七釐五、七月份二兩二錢三分半、各有數釐至分餘漲度、午後近期盤旋、遠期買氣不衰、套色仍濃、價仍步漲、收盤結果、本月份價仍二兩四錢三分、較前日收盤價計跌半分、三月份仍爲二兩四錢二分二釐五、不動、四月份二兩三錢八分半、較漲七釐半、五月份二兩二錢八分、較漲一分半、六七兩月份均爲二兩二錢五分半、各漲二分七五、期粉成交額、上午二十八萬七千包、下午十七萬包、收市十二萬四千包、共計五十八萬一千包、股票成交十股、價爲七十七兩四錢、無甚變動云、

絲市仍難暢銷

昨日星期四、本埠洋莊絲交、依然不暢、蓋以邇來歐美銷路未見起色、以故滬市各洋行、進胃亦甚有限、廠經期絲、昨僅元泰購進三跳舞牌六七月期絲五十包、價尚挺秀、遠昌進七里白經腳車牌大經十包、信孚購進下千五包、行情均堅、印莊昨進川黃粗絲汚陽二十包、絲價平定、灰經惟中等新貨、由法莊談就十包、市盤亦平穩云、

橫濱絲市益趨悲觀 (八日電)

生絲現貨市場、今日因蠶絲中央會特開幹部會協議、維持市價、各莊均擬看此會之結果、再定進退、故交易閑散、然暗中仍以一千六百三十元之價成交、貨少許、惟當此市價尚待維持之際、匯市復趨堅俏、益使賣方陷於不利、前途更形悲觀、茲將期貨市價列下、

	前市收盤	後市收盤		前市收盤	後市收盤
四月期	一六三·八〇	一六三·三〇	七月期	一六六·一〇	一六五·八〇
五月期	一六五·二〇	一六五·一〇	八月期	一六六·三〇	一六五·七〇
六月期	一六四·〇〇	一六四·四〇			

花邊市況依然平淡

花邊市況、近仍沉悶、洋行方面自前日開關後、臨胃依然不健、市面交易、亦極淸淡、惟實際尙幸本莊走銷日有暢意、足以聊慰枯寂之境、且邇來同業開價、較前兩日亦略看高、計紙花每眼五厘半至一分、六眼每碼六分五厘至六分七厘五、九眼每碼九分半至一角、方塊每眼一分零五至一分一厘、

頭髮市況平定

日內洋商採購頭髮、雖仍踴躍、而市面則因上週到有大批江北頭貨、已無前之堅俏、莊子售價亦均回鬆、惟洋行大包出盤、因洋莊銷胃極好、依然高昂、且泡子市價、日內亦略提高一三元一担、因是油廠用桼之油餅布、江北客競相搜羅、售價昨亦竟飛漲至十八元一担云、

商務

國外匯兌 (四月八日)

銀行電匯 滬至倫敦(以上海規銀一兩計算)	二先令十一辨士三一二五
銀行即期	二先令十一辨士三七五
銀行四月期	二先令十一辨士四三七五
銀行買進四月期票	三先令〇二五
個月期匯票	三先令〇五
帶根定期	三先令〇六二五
四月定期匯票	二先令十一辨士九三七五
又六個月期	三先令〇五
大條銀近期	二十九辨士九三七五
大條銀遠期	三十辨士
銀行電匯 滬至法國(以上海規銀一兩計算)	二千〇五十法郎
銀行四個月買	二千一百二十法郎(無市)
銀行電匯 滬至紐約(以上海規銀一兩計算)	美金七十一元五
銀行買進四月期票	美金七十三元三五
銀行電匯 滬至香港(以香港規銀合滬規銀)	七十七兩五
銀行電匯 滬至印度(以上海規銀一兩計算)	一百九十八羅比
銀行電匯 滬至爪哇(以上海規銀一兩計算)	一百七十七盾五
銀行電匯 滬至新加坡(以新洋百元計算)	滬規銀七十九兩八七五
銀行電匯 滬至東京(以日金百元合上海規銀)	六十五兩

國內匯兌

天津 行化 一〇〇五·一兩八〇五
漢口 洋例 一〇〇三·四兩三三五
四月八日中國銀行滙市之價

金市

▲五月份標金價

▲早市

開盤	三一五·四
最高	三一五·六
小	三一五·五
揭曉	三一五·四
小	三一三·八
高	三一四·二
最小	三一三·八
收盤	三一四·五
登賬	三一四·
補水	三一四·

▲午市

開盤	三一四·五
最高	三一六·〇
小	三一四·八
收盤	三一五·一
補水	三一五·

銀洋市

	早市	午市
洋釐	七錢一分六釐六二五	七錢一分六釐七五
銀拆	一錢七分	一錢六分
江南小洋	六錢〇五厘	六錢〇五厘
廣東小洋	五錢七分一厘	五錢七分一厘
銅元	三百五十九千五百文	三百五十九千五百文
衣牌	二千五百七十七文	二千五百七十七文
角坯	二百零五文	二百零五文
貼水	五十三文	五十三文
三月底期洋	七錢二分零八七五	七錢二分零八七五

外幣現市

昨日下午四點鐘前市價列下

	買	賣
英金票每元	九元四角五分	九元九角五分
又	一元二角	[illegible]
花旗票每元	一元九角	[illegible]
法郎票每元	七分	六分
新加坡票每元	[illegible]	[illegible]
香港票每元	[illegible]	[illegible]

上海證券物品交易所

▲前市 ▲後市 順手十六支棉紗(雲鶴標準)

	買	賣
老頭票每元	八角九分二	八角九分七
菲列濱每批沙	九角五分	九角六分
坎拿大每元	一元九角	一元九角一分
印度每羅比	七角一分	七角五分
英金四開每個	九元四角	九元五角
美金四開每個	九元六角	九元六角
嚙嚙票每元	七角六分	七角七分
蔗卜票五百元	六兩	七兩五錢
蔗卜票五元十元	十五兩	十七兩
蔗卜票一千元每萬元	五兩	六兩
蔗卜票二三十元每萬元	二兩五錢	三兩
馬克一千元每萬	一元	一元二角五分
又一萬元票每萬	二分七	二分七
又十萬票每十萬	八厘	一分三厘

[illegible]

華商證券交易所

[illegible]

華商紗布交易所

順手十六支棉紗(人鐘標準) ▲前市 ▲後市

[illegible]

麵粉交易所

[illegible]

油荳餅交易所

[illegible]

米市

昨日南市到船計有廿餘號、北市到船亦有十餘號、白粳陰元早稻去化依然淸淡、市面一律小去一角、餘貨均鬆、今將各貨之價錄下、

[illegible]

米麥雜糧市

昨日北市公會上洋米成交略稍、計[illegible]

油荳餅市

[illegible]

糖市

▲公會東八號劃盤

[illegible]

棉紗市

[illegible]

絲市

[illegible]

五金市

[illegible]

煤市

[illegible]

蘇州市

▲金市 足赤金 四月八號 五十一元五角

杭州金錢市 四月八日

[illegible]

自由談

●吳下春光 （姚嘯秋）

梁財神（燕孫）來蘇。此間銀行界及官場。忙於迎送。並聞隨有二姬。一齊攝影。會馳驅往來於金閶門下。觀者絕倒。蓋吳俗以女子騎驢爲流娼也。

●張作霖做壽盛況 言

陰曆二月十二日。爲張作霖之壽辰。本年雖在戎馬倥傯之餘。而其熱鬧狀況。仍不減當年。壽戲自初八日已開始演起。地點在省長公署大客廳上。蓋奉天自王永江辭去省長後。此職即由張氏自兼也。宴席則分設兩處。外省之貴賓上客在上將軍公署招待。本省人員一概由省公署招待。各國外賓。悉由交涉署人員招待。各該處招待人員均係專派。以免疏慢。初十日午前九時許。關城文武官員。團體領袖。以及張氏親屬。滿蒙王公。先後紛往祝壽。祝畢。聽戲留宴。官員或留往或逕去。各依其身分地位而聽其自便。每日上午。由航空處開駛飛機數架。盤旋空中以表祝賀。惟因風大天寒。不能奏飛行歌曲。只散發祝詞傳單而已。張作霖本人並親自往來督省兩署。與來賓談笑。精神奕奕。頗爲清健。茲將第一日省署壽戲劇目錄後。以博閱者一粲。

日戲　六班合演之天官賜福。痴瑞樵痴瑞恒之碰砂痣。桂菊芬之忠孝牌。花碧蘭花碧雲之搖錢樹。露潤田之上天台。金菊芬桂寶芬之桑園會。賈玉峯之過五關。蕙翠鈴之雙官誥。花玉蓮之三戲白牡丹。石月樓懷郡關福雲芝之青風亭。孫笑青李鳳雲之烏龍院。金紫玉宋金郎苗鑫茹之長壽星。王少魯之珠簾寨。寶蘭芬之探母。喜彩春之演火棍。賈潤仙之刀劈三關。劉榮軒之白馬坡。董樹岩之文昭關。

夜戲　六班合演五路封侯。于願雲之浣花溪。痴瑞樵痴瑞恒之武家坡。花碧蘭花碧雲之蟠桃會。福鑑芝金菊芬桂寶芬之雙雙拜壽。桂菊芬小號芝之算糧登殿。露潤田之逍遙津。石月樓之鐵公雞。孫笑仙之雙獅關。蕙翠鈴之明公斷。賈玉峯之古城會。董樹岩之魚藏劍。金紫玉之易嫁。花玉蓮之奔月。喜彩春之新安驛。郭小芬之路遙知馬力。苗鑫茹之三進士。賈潤仙之跑城。劉榮軒之惡虎村。寶蘭芬王少魯之別窰。

●蓬萊談相記 翻賀

日者索居寡歡。偕友走訪南京路民益里蓬萊女士談相。女士綺年玉貌。雅不類善於風鑑者。聆其言論。則異於江湖術士。言中有物。似寓至理。女士相寓。淨無纖塵。置身其中。神爲之爽。既延余坐。寒暄數語。乃握余之左手。仔細端詳。遽曰。『君昆仲三人。君居其次。君勿見責。當直言奉告。相君之面。幼年即應夭殤。賴祖先積德。幸而免。否則今日不能蒙君枉顧也。現難關已過。福壽正長。君耳主福。君頷主壽。至論流年。二十歲即應就事。二十一至二十五歲。運非不佳。但失之偏。財非不來。惜未能積。化錢雖多。但不能謂爲破財。因涉足花叢。不正當用去耳。吾言信否。君自思之。姑請勿辯。且彼時一相愛悅。即涉嫁娶。但無一眞情者。君命中應納寵。然必至三十一歲始有此機會。二十六歲運氣一轉。惟六月間將有陰人包圍。苟自檢束。八月間可小發橫財。十一月間忌作北方之行。因水面上有危險也。總之能自檢點。則化險爲夷。名利雙收。倘不自愼。名利兩失。惟君自擇之。三十一歲交眉運。眉雖濃重而不失爲清秀。可貴也。彼時恃君以活者。可二百人。至論財氣。家中固有者不必論。君自積得者。可六百萬。得子以遲爲佳。子凡三人。再君性屬木。忌鑲金牙。以金剋木也。』云云。僕自脫離學校生活。即就事。初入社會。經驗毫無。愼交損友。視同知己。縱情聲色。胡帝胡天。如斯者五年。所費不貲。誠有女士所云者。今則以親友師長之援助。幸出迷途。其女士之所謂運氣一轉歟。至於昆仲行次。亦均吻合。女士相術。誠有足多也。惟最不可解者。僅一介書生。而謂積財六百萬。未免滑稽。姑誌此言。以驗將來。

●鄧尉探梅記 戴如

游超山既遇雨敗興。終怏怏有所不慊。適勁秋主人有鄧尉探梅之約。乃去西泠過姑蘇。『泛櫂至光福鎮。』讓迂以事先未偕行。抵岸。已日昃。召村嫗爲導。攜筇拾級而上。或十餘株。或數十株。爲一聚。行行且止。乃一見。如是者不失五六里。蓋此以疎散勝。非彌望無際者也。稍上得司徒廟。其地有古柏四。即所謂清奇古怪者。觀之則二株干霄直上。一株其幹稍欹。巍並數抱。又其一臥地作龍形。筋骨畢露。則杈枒凌亂。奄奄若無氣息。昂首眺望。則皆翁鬱蔽天。方挾其箭傲跌宕。以排萬難。抱獨覺。肥遯無不利之概。殆與士君子苟全亂世。超俗養素。獨善其身者有合耶。繼循移步。復步武紆徐。達香雪海。舊爲梅花最盛處。宋漫堂錫此嘉名。流傳不廢。其間新搆一亭。登臨俯瞰。而梅花轉鮮。更折而東南。上玄墓山。路側松多於梅。再出入松徑中。則紅牆一角。見諸蟠株聳幹間。聖恩寺也。門前老柏數株。挺拔蒼翠。巨幹堪與司徒廟所見相伯仲。既而陟還元閣。則太湖萬頃。蕩漾雙眸。漁洋山鎮其中。蒼茫浩渺。具洞庭水乾坤日夜浮之巨觀。寺藏鄒公鐘。拓本裝潢成卷。並有一蒲團外萬梅花畫冊。寺僧悉出以見示。時斜陽已落山外。始出山覓逆旅。詰朝歸舟綫綫。經木瀆。伴侶以餘勇可賈。相率登靈巖弔古云。丙寅正月杪。畸盦嚴昌甫記。

記上海小騙 履冰

海上一隅。騙詐之事。層出不窮。幾令人有防不勝防之歎。前日余戚顧君忽染時症死。開弔之日。唁者紛至。有持匣送禮來者。啓視乃一小東門祥和號之發票。上書銀箔二千。具名爲莊某。顧君生前從事麵粉交易。此莊某疑係同業中人。遂率然受之。並酬以力金二角。迨事越數日。遣人取貨。則四周訪問。悉該處並無其店。始知遇騙。悵喪而返。雖所損頗小。然亦足見海上騙術之無奇不有矣。

●男少女多之俄羅斯 鄔烈光

女子之恐慌 秋冬之結婚熱

俄羅斯世界一大國也。幅圓廣闊。跨歐亞兩洲而有之。惟土地崇峻。人口稀少。男多剛強。女多妖冶。據最近調查。俄國全境人口計九千五百萬人。女子超過男子五百萬人。蓋俄當歐戰中。男子死於疆場者。不知凡幾。加以內亂頻仍。連年饑饉。男子之死者。又不知幾何。以致女子之數。竟超過男子而上之。且目下男子中多未成年之童子。故結婚率。爲男子八十人。女子則一萬人。以俄女之妖冶成性。其恐慌自可知矣。初嫁再醮之事。發生甚多。其結婚之時。要皆在秋冬之間云。

●辭祝 王均卿

竊以祝延之舉。古代無聞。誕壽之文。名賢不作。矧濡情事又異人人。十齡失怙。僅有楹書。賴母氏以長以教。俾至成人。三秋鬭節。蓋守清寒。五夜和丸。備嘗瘽瘁。回憶北堂就養。屈指不及廿年。修羊私塾。屢艱菽水之供。游騎他鄉。致闕萊衣之舞。每一念及。痛抱終天。昔唐太宗罷生日之朝賀。尚垂泣以對羣臣。濡獨非人子乎。今者歲值景寅。曆周先甲。修名未立。上忝宗祧。物緣多疏。下慙社黨。未獲太平之享。（明憨憨無役老人詩序云余今年六十凡事舉在灰念中但辭吟兀坐飽飯終日以享太平而已）賦託登樓。差免官職之羈。（明張言詩有六十無官職句）訓承誓墓。無多晚景。自傷蒲柳之姿。莫報春暉。必廢蓼莪之什。此後倖生之歲月。要皆負罪之年齡。忍於生我劬勞之日。而受親慶祝之觴乎。知我者當憫其情而慰勉之。不當寵貺以無禮之禮也。譯亭林之語。（亭林有辭祝書）益增偉元之悲。世有金求毛伯。藉此以行惠鴻嗷。序索震川。然而乞光冕穎者。一則慷人之慨。爲善近名。一則飾己之美。無實自炫。皆濡所不屑爲也。非敢矯情。聊以正俗。（近日軍閥官僚假生日爲利斂歲歲行之恬不知恥）謹謝厚意。乞諒私衷。

藝林

蝶戀花 北北

試問百年消受醉。況値花朝。痛飲須酬睡。肯知夢長愁思起。纔能波綠綢潮江水。陌上緩歸歌拾翠。碧草含烟。送客停驂地。莫問王孫歸也未。啼鵑訴與傷春意。

點絳唇

曉夢初回。綠鶯似訴春歸去。寶花何處。深巷連宵雨。碧縷綠茵。繡徧凌波路。征驂駐。落紅無數。目斷桃根渡。

相耳術 素紋

資本家的耳朵。聽到的是打算盤的聲。清脆的妓女歡聲。劈拍的麻雀牌聲。

窮漢的耳朵。聽到的是債主兇的逼債聲。自己的歎氣聲。

勞工的耳朵。聽到的是機器的軋軋聲。自己工作時喊的『杭育』聲。

軍閥的耳朵。聽到的是槍聲砲聲。戰場上喊看的殺聲。

時髦青年的耳朵。聽到的是汽車的嗚嗚聲。皮鞋的得得聲。

農人的耳朵。聽到的雞鳴狗吠聲。以及風聲雨聲。

婢女的耳朵。聽到的是太太的罵聲。摀頭的棒聲。自己的哀求聲和哭聲。

黃包車夫的耳朵。聽到的是巡警用木棍打在車輛上的響聲。

小學教員的耳朵。聽到的是上課下課的鈴聲。頑皮學生的喧擾聲。自己的『懂否懂否』聲。深夜的自己的歎聲。

聾子的耳朵。聽到的是無息無聲。

●新食療 萬石广主

我國醫籍中。有部叫做食療的。專講把普通的食物來療治病症。據他自己說。倒也很有效驗。在下照着這個法子。更求精進。繼續研究了好多年。果然發明幾件新食療。十分應驗。百發百中。列位可不信嗎。待在下寫出來。請大家試試看。

白米飯。可治肚裡餓。

茶葉茶。可治口渴。

牛莊高粱。可治寒冷。

冰其淋。荷蘭水。可治熱昏。

糖食水菓。可治舌乾口苦。

老土清膏。可治雅片烟癮。

肥魚大肉。可治饞涎亂滴。

口香糖。可治嘴臭。

游藝消息

先施樂園安樂大劇場自加映國產影片後、游客愈湧、二十五至二十八特演韓雲珍主演之楊花恨、該片內容旣佳、頗爲游客所稱道、聞該園將大中華百合公司各片演完後、擬與其他公司訂約映演云、（唯唯）

新新屋頂花園添置中西模特兒班以來、惹起觀眾熱烈之歡迎、聞該公司並於本星期六特聘卡爾登模特兒客串一天、屆時定有一番盛況也、（唯唯）

萬國儲蓄會職員所辦之逸林俱樂部、成立將一載、近因會務日形發達、舊有會所、不敷應用、刻已遷至英租界愛多亞路安樂宮對面長耕里六百八十三號、對於各部均大加刷新、除聘有京劇崑劇蘇灘技術外、更添聘京劇名教師、每日排演身段台步、并備各式西點、中西大菜、以供會員隨時酌用、并徵求外界入會、亦能享同等利益、函索詳章即寄云、（汝蕙）

▲謹謝　昨承名書畫家向愷白先生惠贈山水立軸一幅、石鼓聯一副、筆意精鍊、的非凡手、特此誌謝、兼爲介紹、有嗜向先生索畫者、可向本埠各大箋扇店接洽、

恩與仇 （一名多情的女伶）（四十二） 天笑

這時兩人慌張着的走進佛堂裡。。陸昭儀道。這個禮佛室是不能鎖的。我想起來了。。佛室的後面。。有一小間屋子。。却是沒有出路。。你且暫向裡面躲一躲。。我且把他鎖了。。等他去了。。我再來開你。。高俠這時慌忙的躲入小室。。陸昭儀便把他鎖了。。剛剛踏出那個禮佛室。。那趙飛霞已經到了屋子裡來了。。便向陸昭儀道。。這位是督辦夫人嗎。。陸昭儀也莊嚴地答道。。是的。。你是誰。。怎麽也不等人請。。自己便跑到人家屋子裡來。。趙飛霞冷笑道。。跑到人家屋子裡來嗎。。我自有可以跑得來的緣故。。你自己不想想。。幹得好事。。這可是身爲貴婦人所做的事嗎。。老實告訴你吧。。我是來查究你來了。。很得罪你了。。陸昭儀依然做出沒事人的樣子。。便道。。你這是說的什麽話啦。。趙飛霞道。。什麽話。。你不知道嗎。。你瞧瞧。。我是你們當太太們所瞧不起的一個女戲子。。有時還被罵爲輕賤的女人。。又是你們老爺所玩弄的人。。如今敢來責問你尊貴的督辦夫人。。這事還當了得。。但是事到如今。。我告訴你一句話吧。。你夫人的運命。。現在却是握在我的手中。。我自然是個卑賤的人。。你是個高貴的人。。現在我可要和你拚一拚了。。你把那人藏在那裡。。快快交出來。。我帶了這人便走。。陸昭儀道。。你說些什麽話。。趙飛霞又冷笑道。。不用瞞我了。。瞞我也不中用。。剛纔不是兩人在這裡親熱的談心嗎。。大概坐在這個沙發上。。却被我來衝散你們了。。我是一個討厭人。。

閱報諸君閱報至此請　閉目合掌止念　南無阿彌陀佛　誦百遍當能超生三界積無量福德　三尼弟子請願

上等洋房地產廉售　茲有坐落樹德路三層樓新式新洋房一宅有客廳飯廳臥室內衛生浴室汽車間浴室僕室以及水管電燈等一應俱全地段極佳交通便利售價廉如有意者請駕臨接洽　管耀先律師會計師啓　事務所電話中央三五七〇號

克威大律師　茲受葉永茂號主葉彤孫君聘爲常年法律顧問如有人損礙葉君名譽及權利者本律師當依法保障之

上海公共會審公廨公告

上海農商銀行廣告　銀行公會會員

出盤聲明　啓者今因無暇顧及中央路開設之協記當鋪情願出盤……同泰當　葉佐卿特白

盤聲明　啓者今由中說合……同泰當

上海四馬路中市　大陸圖書公司（春季大拍賣大贈品）購五角即贈二五一類以多購五角分贈此推　詳細請看昨日本報常識後面　上海大陸圖書公司拍賣場啓

最新出版　海陵譚家書畫舫　王一亭　譚少雲　名畫合璧　每册　定價三元　特價二元

剪此贈券○分文不要　奉送　美女愛情照　上海香山路底華法公司
剪此贈券○分文不要　奉送　科學三用鏡　上海香山路底華法公司
剪此贈券○分文不要　奉送　活用電汽燈　上海香山路底華法公司
剪此贈券○分文不要　奉送　軍用探敵燈　上海香山路底華法公司
剪此贈券○分文不要　奉送　懷中小六件　上海香山路底華法公司
剪此贈券○分文不要　奉送　活動影戲機　上海香山路底華法公司
剪此贈券○分文不要　奉送　自來墨水筆　上海香山路底華法公司
剪此贈券○分文不要　奉送　保安剃面刀　上海香山路底華法公司
剪此贈券○分文不要　奉送　鉛筆打火機　上海香山路底華法公司

奉送百寶箱　計十六種　鑽石珠寶首飾

新德國到　夾金表　奉送以上夾金練表

德國軍用千里鏡　上海中西百貨公司啓

德國立除雀斑藥皂　美國十四開包用自來水筆　中國活動影戲　最新發明桌上彈琴

新式小風琴

鐵安氏立退狐臭散　狐臭　（五分鐘見效）　上海漢華公司

鐵質壽身酒　TINCTURA FERRI ATHENSTAEDT
鐵質爲人血及重要細胞之主要成分凡血脈不和氣血兩虧之人非服鐵質壽身酒不可此酒係德國著名醫藥廠所製質精料純与華人體質相宜易消化而不傷腸胃且無傷齒牙生乾結等種種流弊補血滋陰健脾開胃久服之則精神壯旺容光煥發駐顏益智却病延年婦女虛羸貧血者服之尤爲相宜酒味平和甘美可口故人人喜服之
上海德商禮和洋行藥品部　中國總經理　電話中央五〇五〇　各大藥房均有出售

美容奇藥　分售　杭州中法藥房　廣東華美藥房　汕頭三德洋行　洛陽五洲藥房　安東恒興洋行　雲南科發藥房
少年化鬚散　皮膚白嫩色　退面麻藥水　婦女生髮水　生眉毛藥水　鬚髮黃白水
時雨藥房發行

常識

●冷與熱（人生觀）　雯

昔日之人心患其過冷。今日之人心患其過熱。

人類之生活。自有適當之溫度。過冷與過熱。皆非適當之溫度。即皆不適宜於人類之生活。

興奮之劑。偶用之則可以治病。屢用之則大礙衛生。今人不知此理。乃至極有價值之愛國運動。亦如煙酒之久服成癮。而不自知其內部之受傷。吾恐今日轟轟烈烈之青年。皆有早熟之患。及年長而無人能任艱難之事業矣。

大凡熱心過度之人。一經灰心。則其冷亦必超過尋常數倍。余以為能任艱難之事業者。其人必能常保適當之溫度。不過冷亦不過熱也。

●增收農產物之新法（經濟）　盧白

處此米價飛漲百貨昂貴之時。生活程度日益增高。一般平民生計。時受窘迫。而為耕作之勞働農工。亦莫不百計籌思。以增加其農產物及成長之速率。茲有一法。錄投常識。以備農業家之試辦。為其法如下。

用三丈二尺長之木柱一支。豎立田中。柱之上端。接以三尺二寸長之鐵桿。鐵桿之上。再接以一尺二寸長之銀質細綫一支。在末端以前。另備紫銅絲兩根。繫於銀綫頂端。長垂至地。再用鋅板一方。長二尺。闊一尺。鑽小孔二。以紫銅絲埋入土中。大約十畝之田。樹立木柱一支。可多收米五石。即荳麥油菜收數。亦增。並能增加作物生長速率。其成熟可早半月。推其理。則以引天空之電。入於地中。散布四周。農產物之種子。吸收電氣。即能榮茂滋生矣。（乙種酬）

●淋巴液的作用（衛生）　黎

淋巴液(Lymphatic Fluid)是一種無色透明的液體。係淋巴漿(Lymphatic Paste)淋巴球(Lymphatic Corpuscles)混合而成。分布於我們身體的下肢。上肢。頭胸部和腹部。與靜脈通連。在頸下部左右側。他的作用極大。茲分述之於下。

㊀產生白血球。白血球的功用。盡人皆知。而此白血球的生殖處。就是淋巴液。

㊁殺滅細菌。淋巴液中淋巴球的性質。和白血球相似。故亦能殺滅細菌。

㊂吸引藥力。我們身體有一部分受病。而塗藥於其部分之表面。恆能生效而獲愈。即淋巴液吸引藥力入內之效果。

㊃產生赤血球。白血球在淋巴腺(Lymphatic Glands)中。攝取了血色素。變成赤血球。豈不就是間接的能生殖赤血球麼。

㊄營養身體。淋巴管能吸收自體之脂肪。以營養身體。吾人於有病時。數日不食。形容枯槁。即係此原由。

㊅老廢物營養物交換之媒介。血液循環予脈管間不能直接於各組織之細胞。故血液中所運來之營養物。特淋巴液為之媒介。始能給與於細胞。細胞中老廢物。亦必恃淋巴液為之媒介。給與於血液。（乙種酬）

●吾國民性之優劣比較（道德）　濤發

吾中華立國以來。數千年矣。其間雖屢經變亂。而固有之民性。巍然長存。毫末改移。然處茲文化競爭之新時代。舊道德固宜保守。而潮流所趨。努力於各國爭勝之餘。遂不覺其能力缺乏之處。亦自顯露。其一二優點。固不難稱道。劣點尤所在皆有。欲圖補救。惟一方法端在保守其優點。而改除其劣點。兩相比較。擇善而從。應勢順時。國強民阜矣。茲將優劣兩點述之。

㊀遺傳性之優點。為文雅。樸實。節儉。能耐勞苦。靈敏。慈善。謹慎。寬大。和平。家族思想發達。等項。此蓋祖先聖哲所教訓之結晶。

㊁習俗性之劣點。為衰弱。苟且。徼倖。無恆。自私自利。專喜虛榮。少進取心。少責任心。少堅忍心。少合羣心。少清潔性。少拓植性。少公共道德。少國家觀念等項。此蓋君主專制所留遺之毒染。

以上所述。皆顯而易見。無可諱飾。亦未過誤。至於急應如何力求進步之方法。則在我國民發達之。鍛鍊之。養成之。改善之。一一身體力行而自為之耳。抑尤有不能已於言者。即吾親愛之同胞。各宜有其世界之眼光。生產之能力。一面察國際之位置。一面謀生活之安全。務使愛國之精神與作業之旨趣同入光大美滿之途。而不陷於偏枯。斯臻上乘。所有關於其他各事。或社會的表態。或學術的內容。皆應具有強固獨立之意志。沈著冷靜之思想。自由研究。而判斷之。自行識別而去取之。自尊自信。自營自動。率真而合天世而順人情。家國兼顧。兩得之矣。（乙種酬）

●能力之源（科學）　寬輝

能力(Energy)者。成工(Work)之要素也。世間萬物。無論飛潛動植。莫不有其特具之能力在焉。燃煤沸水。化水為汽。則為熱之能力。鼓汽運輪。任重致遠。則為機械之能力。又或以帶運輪。轉動電機。則為電之能力。輪電及遠。明燈照夜。則為光之能力。凡此種種者。為吾人日常所見。苟非深思好學之士。鮮不視為固然。弗屑推求。而孰知宇宙萬象。雖若紛紜錯綜。不勝類別。而溯源追本。要歸一體。世間各種能力。蓋莫不來自日光。試舉前例明之。如見電燈之光輝。即可自電能力機械能力而遞溯至燃煤所生之熱能力。然則煤之熱能力。又從何而至乎。吾人苟略加思索。即能知煤為古代之植物。久埋地中所成。而植物之所以能生長茂盛。賴日光之照射。則其所蘊能力之來源。自可不言而明矣。故由日光之一源。化成各種能力。此種能力。又可循環轉變。演至無窮。是非世間最奇妙有趣之現象耶。（乙種酬）

大聯珠

昔竇氏兄弟競爽。褚藏言編其詩集。號曰聯珠。本公司商標取義於兄弟。蓋以乾父坤母天地所生皆兄弟也。比之竇氏聯珠。不更大乎。　公賞

中國南洋兄弟煙草公司

新新書局　新開幕　大廉價

期限　自陰曆二月二十五日起至三月二十五日止為開幕紀念期一律大廉價大贈品

備茶點　送贈品

地點　上海浙江路北京路轉角保康里衖內　新新書局總店

新店開幕大贈品

歡迎新顧客請看別開生面的開幕大贈品　不論購書多少來賓每人得贈冠生園（名點）一盒（優待外埠郵寄除外）

多購多贈任意選擇

- 購洋一元滿一書　奉贈孫中山紀念戒一只
- 購洋二元滿二書　奉贈（古今名人格言常識）平民新叢書一部
- 購洋三元滿三書　奉贈名人山水掛屏全堂
- 購洋五元滿五書　奉贈德國新式千里鏡一座
- 購洋十元滿十書　奉贈美國銀質檯鐘一具
- 購洋五十元滿五十書　奉贈最新式留聲機器一座

介紹購書奉贈股票

▲股票可買各種書籍▲股票買書可抵現洋

開幕期內無論自己購書或介紹親友購書滿洋五元以上　除應得上列各項贈品外每滿洋五元者贈本局名譽股票一元此票積滿十元可換正式股票一張有享受官紅利之權利不滿十元得任意購書冲價照洋收用

開幕期內（外埠購書）不收寄費贈品及股票照送以示利益均沾　期滿贈品取消書價增漲

名人詩集

書名	冊數	定價	開幕大廉價
隨園全集	全六十冊	定價十元	四元五角
楊園唱和集	全書四冊	定價二元	祇收一元
學詩法程	全書一冊	定價四角	祇收二角
馮雪岭詩集	全書二冊	定價五角	祇收三角
杜詩偶評	全書四冊	定價六角	祇收三角
李笠翁十種曲	全書十冊	三元五角	一元七角
情詞	全書一冊	定價四角	祇收二角
唐宮閨詩	全書四冊	定價八角	祇收四角
白香山詩集	全十二冊	三元二角	一元六角
唐宋詩醇	全書八冊	三元六角	一元八角

名家文集

書名	冊數	定價	開幕大廉價
天盧我生文學指南	全六十一冊	四元四角	祇收二元
王陽明全集	全書六冊	定價四元	祇收二元
李笠翁一家言	全十二冊	二元八角	一元四角
左忠毅公文集	全書一冊	定價四角	祇收二角
俞氏潤水文集	全書十冊	定價二元	祇收一元
標點板橋全集	全書一冊	定價四角	祇收二角
韓昌黎全集	全書十冊	定價三元	一元五角
唐宋文醇	全書八冊	三元六角	一元八角

新文學書

書名	冊數	定價	開幕大廉價
國故學大綱	洋裝一冊	一元六角	祇收八角
標點王充論衡	洋裝一冊	一元二角	祇收六角
標點文史通義	洋裝四冊	定價一角	祇收五角
曾國藩家書	洋裝二冊	一元六角	祇收八角
標點名言類鈔	洋裝一冊	定價一元	祇收五角
曾國藩日記	洋裝一冊	定價四角	祇收二角
標點文心雕龍	洋裝一冊	定價八角	祇收四角
標點楚辭	洋裝四冊	定價八角	祇收四角
標點女仙外史	洋裝二冊	二元四角	一元二角
標點校正管子	洋裝四冊	一元四角	祇收七角
標點聊齋	洋裝二冊	一元八角	祇收九角
標點老殘游記	洋裝一冊	一元二角	祇收六角
筆記精華	洋裝一冊	定價四角	祇收二角
尺牘精華	洋裝一冊	定價四角	祇收二角
小說精華	洋裝一冊	定價四角	祇收二角
作文百法	洋裝一冊	定價八角	祇收四角
青年指南	全書一冊	定價三角	一角五分
學生百科全書	全書一冊	定價八角	祇收四角
十週紀事本末	精裝一冊	三元二角	一元六角

各種尺牘

書名	冊數	定價	開幕大廉價
分類尺牘全書	全十二冊	一元三角	七角二分
分類尺牘大成	全十二冊	一元二角	七角二分
新華尺牘滙海	全十二冊	定價二元	祇收一元
唐著寫信必讀	全書六冊	定價三角	一角五分
言文寫信必讀	全書一冊	定價四角	祇收二角
尺牘辭源	全書四冊	二元六角	一元三角
賀年尺牘	全書一冊	定價八角	祇收四角
刀筆尺牘	全書一冊	定價一元	祇收五角
寫信百法	全書二冊	定價八角	祇收四角
白話書信	全書一冊	定價四角	祇收二角
男女交際尺牘	全書二冊	定價四角	祇收二角
鳳娟女士情書	全書一冊	定價四角	祇收二角

日用新書

書名	冊數	定價	開幕大廉價
日用萬事全書	全書六冊	原價二元	祇收一元
日用百事全書	全書二冊	一元二角	祇收六角
中西工藝製造百科全書	全書三冊	定價二元	祇收一元
花菓種植法（天廬我生）		二角五分	一角二分
賞菊淺說（天廬我生）		大洋一元	祇收五角
瓶花保養法（天廬我生）		定價五角	二角五分
西藥指南（天廬我生）		一元六角	祇收八角
治家全書	全書二冊	定價四元	祇收二元
栽培各論	全書一冊	定價一元	祇收四角
家畜飼養各論	全書一冊	定價一元	祇收四角
林學要論	全書一冊	定價一元	祇收四角
園藝要論	全書一冊	定價一元	祇收四角
農業汎論	全書一冊	定價一元	祇收四角
農業經濟論	全書一冊	定價一元	祇收四角
栽培通論	全書一冊	定價一元	祇收四角
耕種原論	全一厚冊	定價一元	祇收四角
西湖名勝指南	全書二冊	定價八角	祇收四角
珠算大全	全書二冊	定價八角	祇收四角
交際錦囊	全書二冊	定價一元	祇收五角
丹方大全	全書一冊	定價四角	祇收二角
求子百法	全書一冊	定價五角	二角五分

各種辭典

書名	冊數	定價	開幕大廉價
三希堂畫寶	四十二冊	定價廿元	售十二元
段氏說文解字	全書六冊	定價三元	一元五角
中華大字典	全書十二冊	定價四元	祇收二元
中華中字典	全書四冊	一元四角	九角五分
白話學生字典	全書一冊	定價二角	祇收一角
殿版康熙字典	全書六冊	定價八角	祇收四角

武俠小說

書名	冊數	定價	開幕大廉價
江湖遊俠傳	全書四冊	定價二元	祇收一元
名閨奇媛集	全書一冊	定價六角	祇收三角
武俠叢刊	全書二冊	定價一元	祇收四角
八大劍俠傳	全書一冊	定價六角	二角四分
鐵血驚鸞	全書二冊	定價八角	三角二分
黃金滿小傳	全書一冊	定價六角	二角四分
俠客奇聞	全書一冊	定價三角	祇收九分
俠女纖仇記	全書一冊	定價三角	一角二分
雙劍破奸記	全書一冊	定價五角	祇收二角
新正俠	全書二冊	一元二角	祇收六角
雍正百〇八俠	全書二冊	一元二角	祇收六角
半夜飛頭記	全書二冊	一元二角	祇收六角
遊俠英雄傳	全書一冊	定價六角	祇收三角
北派三劍客	全書二冊	一元二角	祇收六角
雍正血滴子	全書一冊	定價六角	祇收三角
滿清奇俠大觀	全書二冊	一元二角	祇收六角
關東鬍子	全書二冊	一元二角	祇收六角
十三妹演義	全書二冊	定價八角	祇收四角
荒山奇俠	全書一冊	定價六角	祇收三角

偵探小說

周瘦鵑編　偵探大觀（小說）　全書六冊　定價三元　開幕大廉價祇收一元八角

書名	冊數	定價	開幕大廉價
紅手套	全書二冊	定價六角	祇收三角
華生包探案	全書一冊	定價六角	一角八分
怪醫生	全書一冊	二角五分	祇收一角
看勿出	全書一冊	定價二角	祇收六分
無頭盜	全書一冊	定價三角	祇收九分
空中飛彈	全書一冊	定價三角	一角二分
中國暗殺案	全書一冊	定價五角	祇收二角
紅閨	全書一冊	定價三角	一角二分
上海十大奇案	全書一冊	定價四角	一角六分
女兒盜	全書一冊	定價六角	二角四分
毒手	全書一冊	定價五角	祇收二角
六十四奇案	全書一冊	定價四角	一角六分

名著小說

箭鄉老人著　施濟羣編訂　上海婦女春秋　洋裝二冊　價洋八角　開幕大廉價四角八分

研究男女兩性專書　戀愛的研究　全書三巨冊　定價二元　開幕大廉價祇收一元

海上漱石生編訂　海上銷金窟　全書十巨冊　定價三元　開幕大廉價一元五角

書名	冊數	定價	開幕大廉價
民國野史	全書四冊	定價二元	祇收一元
一粒珠（海上漱石生著）		定價五角	二角五分
並頭蓮（李涵秋著）		定價四角	二角四分
燕侶	全書一冊	定價二角	祇收六分
女學生秘記	全書三冊	定價七角	二角八分
袁世凱演義	全書二冊	定價一元	祇收四角
海上罪惡史	全書四冊	定價三元	祇收九角
宮闈秘幕	全書一冊	定價五角	一角五分
黑幕中之黑幕	全書三冊	一元二角	祇收六角
小兄弟秘密	全書六冊	一元六角	四角八分
稗史秘笈	全書一冊	定價六角	二角四分
柔鄉韻史	全書一冊	定價五角	一角五分
宣和秘事	全書一冊	定價六角	祇收三角
上海風月	全書三冊	定價二元	祇收一元

娛樂書類

書名	冊數	定價	開幕大廉價
笑林一千種	全書一冊	定價八角	祇收四角
撲克指南	全書一冊	定價四角	一角二分
奇妙世界	全書一冊	定價七角	二角一分
世界第一奇書	全書一冊	定價六角	二角四分
鞠部叢刊	全書二冊	三元二角	一元六角
台球築[illegible]	全書一冊	定價一元	祇收五角
全國風俗大觀	全書一冊	定價五角	二角五分
人體美春[illegible]圖	全書一冊	定價二元	祇收一元

本埠增刊

藝術界

「出埃及記」與「長阿含經」　應鵬

▲關於「十誡」的感想

奧迪安近日開映「十誡」的影片、這是取材於舊約「出埃及記」摩西的故事、關於這節故事、在佛教經典中、也有大同小異的一節、出於「長阿含經」、大致如下、

「波斯匿王欲娶釋種女摩訶男、畏其暴惡、以婢生女嚴飾送往、遂立爲夫人、後生太子、名曰流離、八歲詣外家、値新起講堂莊嚴請佛、流離私坐師子之座、釋種捉下撲地、共罵婢生之物、時流離懷恨、命好苦梵志識之、後流離立、即率兵往滅釋種、遇佛坐枯樹下、相語、有感而還、俄復進兵、佛告目連、釋種宿緣已宿、今當受報、諸釋逆流離於一由旬中、遙射不令傷害、流離感此慈心、復欲還師、梵志白王、釋種持戒、不傷生命、宜速進雪辱、會釋種童子奮擊大敗、流離遂盡殺釋種人民、刖五百釋女手足、著坑中、又殺祇陀太子、時佛告諸比丘、祇陀與釋種、皆生天上、流離七日後當滅、流離聞之大恐、數至七日頭、乃喜、率衆往詣阿脂羅河側娛樂、忽風雨大作、王及兵衆、皆雷震水漂、命終墮阿鼻地獄、城內宮殿、悉被焚燒、」

像這一類的故事、在後人眼光裏、當然曉得是一種附會之詞、不過在教典中、何以有這種彷彿的記載、仔細推起來、也不祇這一件、各種宗教中、有許多信條・戒律・故事都是依稀彷彿的、並且連各教的本齊、有時也可尋出他們是出於一種傳說的、上古時代的神教、原是生殖崇拜教、並不是天堂崇拜教、因人民知識尙淺、看了宇宙的現象、最使他們奇怪的、就是物的生殖、由驚異而認爲神秘、就把凡有生殖力的東西、如牝・牡・日・月・山・海等、都加上了理想化、就變成爲神、又把它們變化的情形、用理想化來演成故事、便成功了一種民間的神話傳說、民間故事、本來是口耳相傳、沒有一定不易的記載、所以由這個地方傳到那個地方、由這個時代傳到那個時代、一定有許多變更之處、就成爲大同小異的、像周作人所編的「徐文長故事」、呂洞賓故事」等書、就是用箭垛式的眼光去搜集的、我想宗教上的故事、也至少含一種箭垛的性質、埃及希臘羅馬民族、都是崇奉多神教、希臘的神、一到羅馬、就由文藝化的性質而變爲日常生活化的性質了、這完全根據於民族性而生出變化來的、希臘羅馬的神、都是生活的象徵、換一句說、就是發展人生、滿足享樂的幻想之步、所以稱爲現出教、與佛教耶教以出世爲根本的思想、適得其反、現出教再進一步、就是文學與美術、所以現世教不能說是宗教、只能說是未出娘胎的文藝思想、出世教既是後起的、他們的教主、雖然另有他們的教義、但是免不掉要採取當地的民間傳說、附會起來、加上了許多油鹽醬醋、成功他們的教典、希臘神話的創世記、宙斯（即希臘的上帝）的戰勝魔鬼、救度苦難、地獄天堂、都是一鼻孔出氣的、降洪水等故事、與舊約差不多是一樣的、希臘有十二大神、釋迦有十大弟子、耶穌有十二門徒、至於出世教中諸如此類、不勝枚舉、日本幸德秋水獄中最後的一部著作、給予我們許多關於宗教上的附會、其實一切的教典、都是這樣成功的、聖子的像、宛然是愛之神邱比特（此語幸德未提及、故補之、）中國的送子觀音、雖不見教典、其實也是天主教流入中國時、民間看見「聖母聖子像」、莫名其妙、但覺瑪利亞的服裝、很像觀音、而手抱孩子、又合配中國家族主義的胃口、就附會到「送子」上去、張若谷君曾和我談起、佛教中「阿彌陀」三字之音、與拉丁O, Mi Deus（譯作啊、我的上帝、）音相同、我又旁觸到上述的「長阿含經」所說的阿脂羅河、音也正與尼羅河相近、上古時代的教典、正不過是這種情形、

關於這個問題、如要確實地研究起來、我覺得看各種翻譯的經典、都還不夠、譬如中國的佛教經典、至少含一部分中國的油水在內、總不是印度的眞相、所以我想如果有一個人、能直接讀各教典的原文、用這種眼光去搜求、或能發前人未發之微、在人文史上、也是一種空前絕後的大供獻了、（十五年四月八日）

捷克雕刻家將開展覽會

捷克雕刻家高祺、十六日至三十日止、開美術雕刻人像展覽會、會址假愛多亞路九號萬國儲蓄會、每日上午十一時至下午六時止、入場券大洋五角、

黎明週刊之復活

黎明週刊、爲復旦一部分教授與同志所組織、初附於民國日報發行、至二十期後、改爲獨立發行、每逢星期出版、第二十一期、已於本月四日出版、內容有王世穎之「藝術家」「田奇之「雙笑」「黃維庸之「古詩臆譯」、弱的人之「先生我們昨晚碰見鬼了」、徐文台之「少有的女工程師」等、編輯及定報處、在江灣復旦大學內、

摩西反對法老王

▲「十誡」影片之一幕　▲今日在奧迪安戲院開演

法老王是一個青年英雄、是埃及國王、埃及在古代、是一個最偉大的國家、下圖中的一對美男女、就是法老王夫婦、白髮老人、就是摩西、

西洋文化兩大潮流、就是希臘與希伯來兩種思想、希伯來思想即基督教思想、希臘思想、源於埃及、所以埃及的文化、是希臘的先河、這兩種文化的不同、希伯來思潮、是靈的、禁欲的、神權的、以出世的玄想爲目的以神爲本位、埃及希臘思潮、是肉的、本能的、自由的、以現世的享樂爲目的、以人爲本位、歐洲人文史、不外這兩思潮、但是埃及希臘的思想、是造成近代文明的根源、這兩種思想、是永遠不能調和的、摩西反對法老王、就是這兩種思想衝突的第一幕、

法老王爲什麼要招摩西的反對呢、因爲雅各領大羣的以色列人、來到埃及、佔據就食、並且宣傳以色列的敎義、法老王是一國之王、如何肯允許異族來侵佔本國的土地和文化、自然要想出種種方法、來限制以色列人的蕃殖了、法老王的政策、在政治家眼光中、當然是不錯的、試看片中法老振軍經武、手下精兵猛將、個個都威嚴武勇、可曉得他是一個精於治國治軍的英主了、

最初的神敎、是現世敎、是多神敎、至於一神敎是後起的、埃及立國、遠在一神敎發生以前、所以他們崇拜的、就是多神敎、這是看影片的、也應該明白的、

法租界共舞臺男女合演念七夜戲

碧雲霞

今晚准演霸王別姬

時慧寶

今晚准演硃砂痣代認子

今天半價

美味巧格力糖　三種名稱列左
（一）杏棗巧格力
（一）奶油巧格力
（一）杏仁巧格力
今天特售半價　請速乘機選購
沙利文糖菓西餐店　南京路拋球場

蓬萊坡論相　寓英大馬路金城銀行西隔壁民益里八十九號　相金一元

天氣報告

徐家匯天文台昨日下午四時三十分氣象預報云、天陰有雨意、北方低壓、勢益加猛、將使黃海北部及高麗四週有強烈之旋風、揚子流域亦將爲之發生副低壓、東行入海、沿海一帶、由南風轉爲西風、又昨日下午三時前二十四小時內本埠氣溫、最高七九・六、最低四九・六、去年同日、最高五七・五、最低四〇・六、

團體消息

新聞學會舉行交誼會

新聞學會會員、平時均有職責、殊少機緣謀面、且該會函聘報界名流爲名譽顧問、亦須開會歡迎、故該會議決定於本星期日（十一）下午一時在漢口路二十一號舉行交誼會、藉以聯絡感情、歡迎新任名譽顧問、聞該會業已會同報學會籌備高尙游藝、並敦請名流演說、以資聯歡云、

羣治學生遊龍華

上海羣治大學生陳由黎升曲陳光廣李昌潤羅蘭亭等十五人、昨日上午七時、乘脚踏車往龍華賞春景、一切食用物品、均自攜帶、八時半即抵龍華講寺遊覽、隨登七層寶塔、後齊集龍華小學第二教室茶點、並在校邊桃林中攝影、以留紀念、最後順途參觀南洋中學、大同大學等處而歸云、

嚶鳴社第一次常會紀

嚶鳴社總部昨日下午舉行第一次常會、到各科幹事暨社員五十餘人、主席黃公俠報告社員登記人數、及嘉興沈蕩鎮擬組分社等情、公決准予設立、次又議決各案如下、㈠籌集經費辦法、㈡修訂章程、㈢徵求社員、議畢散會、

商場消息

先施經售百補丸

南京路億鑫里德羅洋行、自運到德國百補丸以來、購者甚爲踴躍、近日以便利購服者起見、特商定先施公司西藥部代爲經銷、尙有各種新藥、不久亦可到滬云、

新新近出各式麻紗絲襪

新新公司鋪面洋什部、新出各種繡花絲襪、式樣新穎、每雙售洋一元八角五分、男襪長統麻紗襪、每雙祇售洋八角五分、又各種男襪花樣絲襪、極合春夏之用、定價亦公道云、

華南化學工業社之出品

小西門方斜後路華南化學工業社、所出各種化妝品、如香水・香粉・花露水・生髮油水等類、莫不精良異常、且氣味芬芳、耐久不散、該社爲振興國貨起見、故定價極廉、現正招請各埠經理、以期推廣云、

中西藥房贈送圖畫

四馬路中西大藥房、自春季廉價以來、門庭如市、顧客踴躍、今爲酬答顧客起見、凡購滿貨洋十元者、即贈四尺長三尺八寸闊之九美圖一幅云、

大光新到電器品

南京路中市郵政局對門大光電器公司、昨由美國運到剪髮店懸於門前借用小電力之旋轉廣告燈、磨面機、及吊燈檯燈百數十種、有質白如玉者、有紅若珊瑚者、物堅色美、鮮艷奪目、該號因優待顧客、取價低廉、門市批發、甚爲暢旺云、

申報本埠增刊分類廣告

啓事

▲錦名洋行　本行專門從事於營造打樣測量及地皮估價事宜並經理地產房屋及火險保險等各界賜顧無任歡迎　始於一八五七年　地址寧波路七號

徵求

▲招請跑街　本公司推廣營業招請熟習雜貨情形跑街數人佣金從豐願者請於三日內到先施公司後面西路德仁里本公司總發行所接洽　上海雙輪牙刷公司啓

▲徵求代理應時工業　不用本錢可做生意有四元利金無論何處均可代理欲知詳章函即寄送提籃橋滙山碼頭賬房何善祥轉索

▲徵求高尙住宿　少年學生因旅館煩擾覓一住宿多寡不計以有家庭者爲合格能附膳者請投函法租界太平橋濟華館轉交

醫藥

▲上海中國瘋病醫院　專醫各種瘋癲筋骨痠痛四肢麻木久病癱瘓不能行動七十二種重大疑難當日見影立可痊愈包醫面議　院址虹口東漢璧禮路口朱家木橋

▲警告患目頭瘋諸君

▲感謝胃病神醫

▲諸醫束我能醫　仙術移病　神醫心心道人啓

龍光橋　獨步　眼科　童好奇

▲醫告顛顛倒倒者　君○○久病不愈○○夫婦不和○○家宅不安○○子息難招○○是非顛倒○○

▲兒科專家　方幼甫醫士

出租

▲住宅召租

▲吉屋召頂

▲洋房召租　跑馬廳白克路有洋房二所出租房極寬敞爲醫室最宜欲租者請至靜安寺路四十號亨茂汽車公司面議可也

▲召租　小租不收　送租一月

▲當房召租

▲住宅召租

最佳最廉之新屋召租

▲吉屋召租

▲大廈召租　南市豐記馬頭仁泰樹行後弄大廈一所水電全備電車直達（即薛家浜站）要借者問隔壁念八號培遠山房可也

▲住宅出租

▲優等住宅出售

▲店面出租

▲上等住宅出租

▲住宅出租

▲西式店面出租

▲新屋召租

▲召頂房屋

▲汽車出租

房產

▲住宅召頂

▲巨廈出讓

▲精緻住宅出售

▲房屋出售

▲房屋出讓

▲下列優好住宅出售

出售

▲請吸最便宜之長江牌香烟　光華烟公司啓

▲國貨　諸君買鞋時幸勿忘却

▲有志辦學校者鑒

▲優美跑車出讓

▲汽車出讓　茲有 Rollsroyce 汽車一部出售

待聘

▲待聘

▲願出遠門

地產

▲上等地產出讓

▲上等地產出讓

▲達理會計師地產部

出借

▲現銀出借

教育

▲英文晨夜校減費招生　晨校　晚班　夜校　早班　學費　校址

▲青年注意

▲郵務海關招生

▲務商英文專修夜校續招男女新生卅名

中央大戲院
址六馬路亦寧路 電話中央七七五七一

（日戲價目）（樓下）正廳六角（樓上）樓廳八角包廂一元
（夜戲價目）（樓下）正廳八角（樓上）樓廳一元包廂一元四角
（每日開映日戲）（日戲三點鐘起）（夜戲七點及九點半連映兩次）

請看觸目驚心尚武神怪唯一國產電影（上海影戲公司最新出品）

美術家但杜宇導演

第一神童 中國先進電影明星 貴族派女明星
但二春 殷明珠 賀蓉珠
滑稽大家 東方范朋克 天眞派女明星
陳寶琦 王乃東 賀佩瑛

傳家寶

上海影戲公司爲美術家但杜宇君創辦，歷年所出電影，頗得社會信任，咸稱爲富有美術思想之作品，如往歲（重返故鄉）一片，以社會上間有之名關劇如處業，金錢，色慾等，爲，中人之代名，用意之深奧最自非平膺之國產電影可比，黎近又出一尚武神怪影片，以央傷青年爲宗旨，前日在新中美大戲院試映，深得觀衆之讚皇，所用背景，不儻以富麗堂亦勝，而於位置設色光線上，地俱有審慎之孝慮，如古耶，機茶，甫道，活璧，等，皆以產括製成，劇中演員，又爲國凝之影界一時之秀，如美麗活但電殷明珠女王，天貞爛淺之珠二春載伶，洛洛大方之賀蓉歟女江，經健落門之王乃東，之諧百出之陳寶琦，嬌小玲能得賀佩映女七，珠聯璧合，相色盆彩，至於光線之明羅，染，之適中，尤爲此片生色不妙院現定四月五日起在中央大戲尚開映，凡變觀國遂佳片者，新椙時早號，以免向隅，

代售傳家寶特刊每冊小洋二角

新中央大戲院
北四川路海寧路口 電話北二三二二號

（日戲價目）（正廳三角樓廳五角包廂七角）（夜戲四角六角八角）
（每日開映日戲）（日戲三點鐘起）（夜戲七點及九點半連映兩次）

今天日夜開映明星公司出品
並贈送笑舞台廉價賠券每客一張值洋五角

空前國產電影
世界著名第一悲劇
十大明星合演之大傑作
包天笑編劇 張石川導演
後部十大本

空谷蘭

本院爲優待觀客起見特與笑舞臺經理商妥於今日起凡至本院觀電影者日夜樓上下觀客概贈笑舞臺廳價贈券一張持此券往笑舞臺觀劇者僅須費小洋四角香煙小角不納費誠一擊二除之良好機會也

恩派亞戲院
法界八仙橋小菜場南首 電話中央七〇六一

（日戲價目）（樓下）二等二角頭等三角（樓上）樓廳五角包廂七角
（夜戲價目）（樓下）二等三角頭等四角（樓上）樓廳六角包廂一元
（每日開映日戲）（日戲三點鐘起）（夜戲七點及九點鐘連映二次）

明星影片公司名貴出品前部十大本 空谷蘭 除頭等座外每客贈明星公司月份牌一張

卡德影戲院
在新閘卡德路口 電話西八七八二號

（日戲價目）（下樓）正廳二角 （上樓）樓廳四角
（夜戲價目）（下樓）正廳三角 （上樓）樓廳九角
（每日開映日戲）（日戲三點鐘起）（夜戲七點及九點鐘）連映二次

開心影片公司最新滑稽影片 神仙棒 任矜蘋 徐卓呆 汪優游 夏月潤 ◀合演▶

萬國大戲院
中虹口大橋堍源莊 電話北七直達門口

（日戲價目）（樓下二角三樓上三角）（夜戲價目樓下二角樓上四角）
（每日開映日戲）（日戲三點鐘起）（夜戲七點及九點鐘）連映兩次

大中華百合影片公司最新者名出品 風雨之夜

平安大戲院
北四川路橫浜橋堍 電話北一直達門口

（價目）（樓下二角三角）（樓上四角）日夜一例
（每日開映日戲）日戲三點起夜戲七點及九點半連映兩次

明星影片公司出品 宣景琳女士之傑作 情節悲哀 表演細膩 盲孤女 日夜觀客敬贈上等香煙一包

中華大戲院
在法租界洋涇橋三 電話中央一一六九

（日戲價目）（下樓）正廳二角（上樓）樓廳三角包廂五角
（夜戲價目）（下樓）正廳二角（上樓）樓廳四角包廂六角
（每日開映日戲）（日戲三點鐘起）（夜戲七點及九點鐘連映兩次）

著名言情影片（七大本）爭婚 中西片加有說明 中國大將逃軍 笑片二本

世界大戲院
閘北寶興路青雲路轉角

時間 陰曆二月念五日起連映三日 日三時半 夜八時半 六時

家庭悲劇影片 後母淚 東方影片公司攝製

價目 普通二角 樓廳三角 正廳一角 包廂四角 日夜一律小洋

預告 女俠李飛飛 下次開演

寶興影戲院
開設閘北西寶興路

商務印書館出品 滑稽大會 四月八日起連演四天

價目 小洋一角 小洋二角
時間 三時 七時 九時

城南通俗影戲院
大東門南小南門北 星期二四日換新片

明星影片公司新出品 二十餘明星大傑作 新人的家庭 ▲今天日夜開映▼

▲注意▼優待券暫停 （預告）廿九日開映兒女英雄十三十四集

▲價目▼ 包廂每位大洋五角 優等正廳每位小洋四角 頭等正廳每位小洋二角 幼童減收半費

百代公司又出新片了
四馬路五十八號 電話中央二八六二

特請譚派唯一鬚生 余叔岩 戰樊城 打棍出箱 桑園寄子 頭二段
特請環球歡迎 梅蘭芳 西施頭二段 春秋配
特請京都青衣 尚小雲 審頭 刺湯 龍鳳
特請超等青衣 金鋼鑽 萬里長城 珊瑚淚 頭二段
趙美英 蓮英被害 頭二段
何賓臣 翠屏山 蓮英被害
劉王全寶 大西廂 頭二段
王美玉 蘇州景
金開芳 花魁 從良 頭二段
秦鳳雲 庚娘傳 頭二段

上海大戲院

陽曆四月八號即陰曆二月廿六起連演七天

空前絕後世界第一武俠名劇
電影大名星范朋克唯一傑作

劍俠蕩寇

劍俠蕩寇爲范朋克生平第一傑作藝術之高遠勝范氏前出各片本院於去秋開演此劇萬人空巷中外評論一致讚美稱爲自有電影以來空前佳劇茲因中西各界來函要求重演本院以情不可卻特不惜萬金重運來滬望各界士女聯袂早臨幸勿失諸交臂

時間 日戲二點半五點半 夜戲九點一刻
價目 日戲六角一元 夜戲九角一元半

羅克球大王

夏令配克
第一次 下午三時
第二次 下午九時一刻
價目 第一次 九角一元五角 第二次 一元二元

普慶愛
第一次 下午五時半
第二次 晚九時一刻
價目 第一次 九角一元五角 第二次 一元二元

臨別紀念 祇有二天

中山大戲院
虹口四卡子橋梧州路中 電話北二五二三號

今天日夜開演
天一影片公司出品

夫妻之秘密

價目 日夜一律 月樓四角小洋 正廳二角小洋 第一次三時 第二次七時 第三次九時

五洲大戲院
法界愛多亞路三茅閣橋 五洲旅社隔壁

今天日夜開映

電影名伶賈克墨海爾之傑作 劇情根據美國著名舞台劇

希望
METRO ALL STAR CAST IN "THE HOPE"

預告二月二十八日開映 滑稽大會
時間 二點半 七點 九點一刻
▲價目▼ 二角 四角

共和影戲院
西門外方浜橋

今天日夜
戰後餘生 四本
千里良緣 十三十四集 四本
滑稽 四本
千里 十三集 四本
良緣 十四集 十一十二集
星期日接演十一十二集 戰後餘生

▲價目▼ 特別包廂每位大洋三角 普通包廂每位半元 月樓每位大洋二角 正廳每位大洋一角 幼童減半收費

星期二 星期四 星期日 皆換片

閘北大戲院
新閘橋堍

獨一無二偵探機關長片 外加映最發噱最招笑滑稽片 預告廿九日起重映新人的家庭

活虎黨
第九集 第十集

▲祇映今明二天日夜開映

民國大戲院
院址民國路中 新北門西首

中國俠義冒險影片

愛國青年

時間 二點 七點半 九點半
價目 樓下二角 樓上三角

二月廿七日起連演三天

新愛倫影戲院
海寧路中

聯合影片公司出品

五分鐘

▲准於四月七號起連映四天
▲時間日三時夜七時九時
▲日戲價目 二角 四角
▲夜戲價目 二角 三角 五角

卡爾登影戲院
（今日日夜開映）

著名明星麥格麗式·包桓新 密爾登薛爾史 等合演
最佳愛情影片

好夫妻
What A Wife Learned"

日戲 三點鐘 ▲價目▼ 樓上一元 樓下六角 幼童減半
夜戲 九點一刻 ▲價目▼ 樓上二元半 樓下一元六角 幼童一律

臥房煤氣火爐出租

本行現有臥房用之煤氣火爐千餘具開關簡便無論日夜均可應用如欲租者請向本行接洽
上海自來火行謹啓
寫字間西藏路九十七號 樣子間南京路三十一號A

●萬源新到湘繡精品

三馬路寶錦里西首長沙萬源湘繡發行所、自上年擴充商場以來、營業生意亦暢旺、近更運到各種精品、大小劒毛走獸花卉水墨山水碑帖等、新奇奪目、最合壽誥送禮及家庭陳設、聞定價亦公平云、

●大東襪廠添設東號

大東襪廠、近爲便利東區顧客起見、特在西華德路莊源大附近、添設大東襪廠東號、除售該廠出品蜜蜂牌各種絲綫襪外、并售日用化粧物品、定於夏曆三月初二日開幕云、

●練習簿之廉售

南京路聯益貿易公司、發售各種中西文房用品、如精製之練習簿（即洋抄本）、紙張採用上等富士紙、潔白堅厚、剫綫清楚、各大學及專門學校學生、莫不樂用、故銷路頗旺、現在廉價期內、特別減價、並贈送美術吸墨水紙日曆等、以示優待云、

●有利銀公司近訊

愛多亞路二十八號專營有獎儲蓄之有利銀公司、十四期開標日期、定於明日下午二時舉行、

●安樂園酒家兼售各種藥物

東武昌路安樂園酒家、除承辦廣州式葷素筵席隨意小酌外、兼售本碼有名各種藥物、并有公吉堂八寶箱發售、每匣有跌打丸二枚、蛇喉散・保安丹・湯傷膏・眼藥・止血散・戰勝油・治咳將軍等藥物各一件、箱乃紅木製成、內外裝潢均極美觀、旅行亦適用、每匣價洋四元云、

●愛華製藥社批發薄荷製品

四馬路望平街愛華製藥會社、經理永盛薄荷廠精製之薄荷霜薄荷油薄荷錠等出品、邇來氣候漸暖、本外埠藥房、向該社批發者甚多、聞批價比去年低廉、意在推廣銷路云、

劇場消息

●「多情的女伶」定期試映

明星公司新片多情的女伶、全片長十一本、茲全片剪接已竣、擇於本月十一日（星期日）上午十時在六馬路中央大戲院試映、十二日起即在該院正式放映一星期、

●洋洋影片公司開拍新片

洋洋影片公司、現已着手開拍新片「游子思親」、主演者爲丁子明女士、及留法電影學家馮幻斯君、聞日內導演張東明氏、將偕置景主任馮民鐸、及攝影師裘逸葦、往杭州一帶、竟取外景云、

徐園
歡迎喜慶宴會 假座滋園預定 電話西二六六四

美麗洗染公司

本公司向在英大馬路歷有三十餘載信用素著從新創辦在先施公司對面設立美麗西染公司專門洗染各種綢緞呢絨嗶嘰繡花戲衣等件特請東那名師專洗各式呢帽草帽價廉物美精益求精現又添設織補部無論西裝中服均可代爲織補承蒙賜顧無不格外克己現在創辦伊始推廣營業起見並且退油漬不取分文以答惠顧諸君之雅意

Certain-teed

上等美國油漆 廉價出售

本行新到本牌油漆及各色牆粉物質精良在歐美各國銷行甚廣茲爲普及起見定價尤廉牆粉每百磅祇售十七兩如蒙賜顧請至香港路四號本行接洽
漢士洋行啓

庚E 1 586

先施公司樂園
安樂大劇場國產影片

楊花恨

繁華大劇場加演俄國歌舞團
准於二月廿八日夜登台
俄國狗戲 美人跳舞
任人參觀 分文不取

大新舞台

禮聘南北馳名獨一無二架子花面

金少山

准初一日登台

禮聘環球歡迎劉派鬚生兼演紅生

周屓天

准初一日登台

大新舞臺

禮聘名震寰球色藝俱全青衣花衫　禮聘全球歡迎出類拔萃聲材並茂全鬚生　禮聘久著盛名南北歡迎唯一長靠武生

荀慧生　高慶奎　白玉崑

特煩高君主編荀白諸君合演復國仇雪國恥列國歷史文武忠義好戲

整本哭秦庭

准念七夜開演

說明書　伍子胥興師復仇　楚囊瓦敗陣潛逃　申包胥金殿諫主　楚昭王棄郢西奔　賢伯嬴母女失散　沈尹戌失機自刎　包胥山中問樵夫　子胥行文捕楚王　伍子胥掘墓鞭尸　申包胥致書責友　包胥開報伯嬴　奔秦庭　持劍嚇闔閭　出奔芈投隨　國滔劃鍾健　薳季芈泣秦　庭包胥求救　退吳師昭王返　國夫概暗襲楚　謀大位秦　合併戰吳師　伍員返國除叛　逆昭王大宴　賞功臣酬功　勳辭爵不受　拒金甯以郵軍　民

◀特煩荀君慧生主編導演悲歡離合香艷馥郁秘本好戲▶

全本金鐘罩

新新安驛

[illegible]

大舞臺

最優等獨一無二文武老生

李桂春（即小達子）

新排兩本宋朝歷史破天荒新戲

二十五本　二十六本

狸貓換太子

廿七夜初次起演

▲第二十五、二十六本目錄

[illegible]

小世界大京班念七日夜戲目

游客入內不另取資（電話南一百三十七號　中央四四六九）

王周胡陳蓋　張　陳　周王劉　蓋　張紫珊　陳
日　玉福黑月百紫珊長庚　夜　福玉長百歲陳月泉長庚
卿戲珊燈泉歲嫦奔潞戲珊卿寶提冀　黨妻
三擊掌　大草橋　斬黃袍　娥月安州　打金枝　趙家樓　放曹　同惡報　州城

新新屋頂花園 新聲大劇場 日夜念七戲目

張海于繆馬金梅　紅張金海繆梅于馬
日　翠棠桂黑燈秀鳳雪芳　夜　少鳳棠黑燈雪桂秀英
鐵戲　娥花芬　九小成寶風陣　英樓鴻　明戲　峰樓花　冀　芳芬打
雙弓拾上紅戰　絲釘計玉錫天台桃山蒲關　鸞禧　月珠落大　珠砂痣馬湖寶藝　州城　梅香節　花鼓

大舞台念八禮拜六日戲

優等藝員一齊登台先行露佈

（價目注意）特別包廂四角　特別正廳三角　二等正廳二角　三層包廂一角

張馬韓　賈　于　趙　黃　張劉賈　毛　趙　姚李王
榮俊玉寶山連韻聲玉麟桂蕙璧韻珂如泉俊瑞佳
奎山卿　陸　吳王　瑞君祥雲　空天散芬琴雲　孫王孫張　慶芬祥少雲堂春海　卿亭楣
列國志　英雄義　城計　女花六本　宏碧緣

大世界文明新劇場念七日夜戲目

價目　包廂小洋一角　散座不取分文

張　陳　王　林　顧　陳　王　朱　章
非吾　野禪　夢生　如心　無爲　秋風　艷冰　劍靈　玄塵

日戲　秋水人情　夜戲　英雄難過美人關　皆大歡喜

廣西路汕頭路 笑舞臺 電話一五三五

◆今夜開演正劇八時登場

活捉白相人

祇此三天

東嶽大會　儀仗百件　穿插廿種　不可不看

花國總統

◉請看二月初一夜的笑舞臺

本舞臺要另換一副新面目，但換新景而且新添大名角之特事，將新事優點略述於後：

（一）戲情由張石川先生造意，事實簡明，趣味深濃，比歷來所演的新戲確乎大不相同，開中國職業舞臺上未有的新紀元，諸君看了一定……非但演新排的新戲，而且換新做的新背景，非但新添新到小角，而且一定要新添滑稽角兒，另有新穿插，總新客的耳目。

（二）滿意景像全用歐美最新式的佈景，洪深先生打樣，中國館從未有過，請舞臺上看新舊景物換新完……

（三）眼光就是綫光，光綫是一層光，光要……特別向來少研究，從不講求……於光綫一方面研究，不是洪深先生，不得其中之妙……極主張，請觀者大持眼晴明由。

（四）配角自由是電燈得中國舞臺向來相同，看對於……

（五）妙穿插角中新劇界聘比張三哥，又有俏皮的笑話，做一場一場……

（六）量等具根據國他聰明……

總而言之，一定連演三月，精神從初一起，煥然一新，笑舞臺新開，各界無不注意，特別好新開一月新戲館。

新名聘旦

夏天人

初一登台

（崑劇傳習所）（假座笑舞臺）（念七日日戲）

倪傳鉞　沈傳錕　周傳滄　施傳鎮　趙傳鈞　周傳瑛　西川圖　三闖　敗惇　說窮　羊肚　斬娥　天打

華傳浩　沈傳芷　顧傳瀾　姚傳薌　馬傳菁　薛傳鋼　六月雪

劉傳蘅　王傳淞　張三郎（借）（茶）

趙鈞傳　姚湄傳　倪鉞傳　華傳萃　周傳芳　張傳瑛　顧傳琳　汪傳鈐　顧傳瀾　華傳浩　周傳錚　鄭傳鑑　龔傳華　姚傳鄭

特別打武　雷峰塔　拿手好戲

◀燒香　水滿　金山　斷橋　相會▶

大世界乾坤大劇場大京班念七日夜戲目

◀看資樓上樓下日夜一律每位小洋一角▶

謝郭小邱李　馮　郭　董郭潘郭　陳　馮　何蓋
日　雨叔金德蓮素蓮坤泉　夜　一叔雪坤善甫素蓮學天
戲　亭菴花成芬　鐵　趙　戲　奎菴艷泉　李蓮芬　潘雪芳　明紅
◀投唐家坡五關金台　雙武邊黃　弓綠家樓　張飛盃雪雙　大名府▶

大世界毛兒戲場念七日夜戲目

游客入內不另取資

小張小勝湯張客串　張陸陳小　張　露湯張（文）（英）
日　玲筱月如桂文◀張▶　夜　蓮祥菊玲筱艷月桂
戲　璣艷來雷芳英　請　戲　芬林芳璣嫦奔樓芳（小）（月）（來）
雙連武雙寶蓋　宋靈　山上六天　海關天台月雪堂州　娥月　黃鶴樓　蚣蜡廟

天蟾舞台二月念七夜戲

電話中央二三七〇

（價目）花樓一元　優廳一元　特別包廂八角　官廳八角　頭廳四角　三層特等三角　三層頭等二角

陳彭孟小劉　劉　常　劉　安　劉　何陳宋李
永春鴻楊奎官漢臣春恒筱衡舒元玉琴雅嘉玉春
奎珊茂猴　頭本廣楊飾　二本羅成　秦瓊　張華蘭夫人　陳本勇飾　任二楊楊　頭本廣夫人　秋麟珊棠
◀隋煬帝　頭本看瓊花　二本陸地行舟▶

新舞台二月念七夜戲

（價目注意）二等二角　頭等四角　廂廳八角　花廳月樓一元

許韓倪夏　馬　程　連環戲
奎長金良　玉
官寶利民　叔良美

凌波仙子

落馬湖全本珠簾寨

大舞台二月念七夜　准演新排宋朝歷史關機佈景新戲

（價目）花樓包廂一元　特別官廳八角　二等正廳五角　三層包廂三角

李殷孫李姚劉趙　黃　李　毛　賈趙張孫陳張韓
勝春慶瑞俊蕙韻玉麟桂春韻珂璧如桂少月春玉
奎虎芬亨卿琴聲　趙東昇　即小達子　賈寶山　雲泉芬棠梅海卿
◀念五　初　念六　次　本　狸貓換太子　起演▶

共舞台男女合演念七夜戲

（價目）月樓八角　特包六角　頭包四角　優等官廳八角　特廳六角　頭廳三角　二廳二角　三層廂三角

小張盧王粉樊　羅　毛　時慧寶　林　碧　雲　霞　趙　（色藝雙絕坤角青衣花衫）
蘭少翠少菊春筱寶燕秋　樹　松
春泉蘭卿花樓　李　新板　陳彩霞　森　苗　勝　春　樵
十八扯　梅龍鎮　取金陵　碰碑　長坡　硃砂痣　霸王別姬

丹桂第一台二月念七夜戲

逢禮拜六日准演日戲

（價目）花樓六角　優等官廳四角　特別包廂四角　特別官廳六角　頭等包廂三角　頭等正廳二角

林李　張　碧　趙　楊　張　筱　馮朱
蘭德　志凌
芳成　國斌　琴　芳　君　玉　瑞　亭　質　彬　九　霄　奎雲
◀頭本文天祥殉國▶

更新舞臺二月念七夜戲

（價目注意）月樓官廳八角　特別廂廳五角　頭等廂廳三角　二等廂廳角半

于雲　劉　李（芙）（蓉）（草）　麒　小　月
星中四立人　高俊　（百歲）　麟　童楊　樓
垣鳳　三本　演合　全部
硃砂痣　鐵公雞　刺婆媳　寶蓮燈

雷峯塔

大新舞臺二月念七夜戲

每逢星期六日開演日戲

（價目注意）優廳一元四角　正廳六角　花樓一元四角　包廂六角　三層月樓三角　三層包廂二角

王孟　趙　趙　飾伍　白　飾子胥申　高　飾包胥煩　荀　飾伯嬴煩　王　季芈　魏
芸春鴻林鴻林　德奎
芳帆蜈　飾子浦　玉崑慶奎慧生芸芳　飾姬光
◀花蓮庵　蜈蚣嶺　全本哭秦庭▶

神仙世界大京班念七日夜戲目

場內服務一律女子游客入內不另取資

崔趙鏡雲蔣　劉榮昇　張蔣劉　趙鏡雲
日　韻單德元銳　夜　高慶珍　連銳榮昇　元德單
戲　玉　假　黃　堃　（諸　仙　鎮）　生堃法　進代大審
彩樓配　白玉堂　王佐斷臂　代演說書　風胭洪　門寺新　斬　顏良

神仙世界女子京劇念七日夜戲目

場內服務一律女子游客入內不另取資

朱朱楊朱　（朱）（韻）（聲）　楊　朱　汪碧霞汪
日　俊小春柱英　夜　春柱英
戲　卿卿岩大　（汪）（碧）（霞）　戲　岩　拾　朱韻聲碧雲
沙陀國　落馬湖　開山府　劈棺　汾河灣　轅門斬子　黃金台　全本四進士　六月雪

先施樂園安樂大劇場大京班念七日夜戲目

李麒唐路劉應景　全班合演
日　國麟秀蓮凌崑寶蓮韻琴　夜
戲　棟豹　劉榮軒　雲崙連孟
鳳鳴關　南天門　龍院　烏杰村　四環套　姜女

本　五　狸貓換太子

先施樂園繁華大劇場優美班文武坤角念七日夜開演京戲

小桂鳳陶　王子　吳翠　花美　麒麟　張童　張紅　花曉　頭義　二本　（張）（紅）（艷）　三　本
日　雙小處芬　雲雲　俠　艷崑　義　俠
戲　放　小獅　送　江　月珠　祭　明　黃　鶴　樓　打　漁　殺　家
旗令　公雞　鐵　十八扯　（麒麟童）　鐵公雞

丹桂第一臺 玉記

特煩趙楊二藝員及全體藝員新排宋末元初文武雙全第一名劇

二十七夜准演

頭本 文天祥殉國

此劇描寫文天祥殉國之烈南宋亡國之慘賈似道之賣國求榮寶
慶帝之色迷賈貴妃陸氏女之巧使美人計何子舉之忠心罵奸種
種情節淋漓盡致前次已將劇中五大特色敬告各界茲定於二十
七晚（星期五）准演屆時務請各界早臨爲幸今將劇情錄述於
后 忽必烈興兵犯宋 呂文煥督師出征 兩軍陣宋兵大敗
遺綁拿文煥投降 見檄文羣臣問計 賈似道賣國求榮進嬪
妃矇君專權 昏皇帝納入西宮 文天祥金殿辭職 避奸臣隱
居故鄉 賈似珠回府祝壽 冒凡雪皇帝離宮 懸燈結彩太師
慶誕 樂道遙飲酒歌舞 寶慶帝暗入臣府 接聖駕大唱聯彈
忽必烈二打池州 賈似道接表矇君 何子舉金殿罵奸 受
殞軀 秀夫直諫 趙昂發奮勇出敵 記前仇張林納降 闖宮閩
昂發奏本 擊金鐘似珠似權 慶千秋夫人訓子 文天祥二次
入朝 賈似道遍選美女 平江府助桀爲奸 陸黛雲從文度日
受寃屈父女進京 衆百姓捐欵助餉 陸黛雲巧遇天祥 得
信息似道懷恨 假聖旨暗害忠良 忠心耿中途受綁 進京師
金殿請罪 金鑾殿陸權對詞 辯忠奸天祥掛帥 阿爾將三打
襄陽 文天祥大興雄師 行俠義父女喬裝 投書營巧獻連環
刦營寨天祥被擒 奇女子冒險爲忠 駕小舟三人渡水中
機關同落陷阱

天蟾舞臺

新排新劇 准廿七夜初次啟演

特煩常君春恒編導隋朝宮闈秘史文武唱做歷史新劇

頭本 二本

隋煬帝看瓊花 陸地行舟

特別賣力 兩本開演 全體名角 分飾兩人 提早開鑼 一准演完 務請各界 從早光臨

新舞台

連環戲第二次出品俠義新劇

風塵奇俠 紅玫瑰（預告四）

◉不可思議的奇術

黑夜飛行，俠客因爲要尋捕快的開心，所以在那黑夜之中，故意的在捕快身傍，大兜圈子，等到捕快將要把他拿住，他卻將身一躍，飛行空中，弄得捕快，手足無措，這場黑夜飛行，完全是憑光學作用，

來去飛頭，好好的一個人，在那裏有說有話，頃刻之間，飛來一道白光，將這人的腦袋，當場斬掉，斬掉之後，頭能來去飛舞，而且飛的人頭，又明明是那本人的腦殼，當場出彩，並無絲毫假借，

萬能神劍，長不滿一尺的一口寶劍，放之可有三四尺長，有一丸之大，劍尖一指，人頭立刻落地，劍柄一擊，金銀珠寶，便能源源不絕而來，且能削鐵如泥，鋒利無比，尚有種種劍術，一時說之不盡，好在多是當場變化，決不用些遮蓋，

蓍戰奇觀，蓍戰的兩個字，我人時常見之在那歷史之上，但是蓍戰究竟如何戰法，卻從來沒有見過，戲中俠客與捕快角力一場，確在一曲蓍之中，大戰特戰，這場蓍戰，在俠客方面，完全運用神術，剪紙爲馬，撒豆成兵，捕快方面，完全用的武力，各種戰法，以及各種解數，都是特別新發明的，

神仙世界文明新劇場

場內服務一律女子 游客入內不另取資

黃秋心 彭德惠 王公呆 張嘯天 張秋屏 王无恐 鄒美文 鄒劍魂 許非非 譚半痴 杜秋痕

念七日演 吳江奇案 夜演 後本楊乃武

中國的模範游藝場 小世界

門票大洋一角 各場不另取資

（電話 南市一百三十七號 北市中央四四六九）

小桃源 猿猴獻菓 得利漁翁 奇燈彩 面目生動 賞鑒 萬福攸同

新請來 大京班 張紫珊 陳長庚 蓋白歲 劉長寶 袁奎官 朱友奎 陳月泉 白玉麟 韓文超 周五珊 王福卿 鄭笑鈴 王三奎 高福亭 牛海山 胡黑燈 董月山

女子新劇 愛華社 全體社員 在三層樓 日 大獄閻元府 夜 文武香球

男子新劇 笑社 全體社員 日 衣裳架 夜 義節奇案

▲第一層 彩戲 山谷險姻記

四明文戲 小小胡 桂寶 金花 菊生 小菊花 王翠鳳 陳阿高 全班在二層樓 （日）道士捉妖 （夜）阿狗拜堂

化妝中曲 丁婉娥 丁少蘭 趙三寶 全在二層樓 日演 李君甫 夜演 趙君祥 常州古曲 辛太金 王大狗 全班在三層樓 日 盤陀山 夜 紅樓鏡 京調 小曲

▲第三層 偵探新片 紹興文戲 紫金相 童正初 琴素娥 全班在四層樓 日 珍珠塔 夜 蜜蜂計

左金山 華和笙 謝天樂 夏秀英 大魔術 化妝灘簧 金士芬 周慧珍 女子蘇灘 文武戲法 羣芳會唱 張彩雲 筱翠寶 孫竹英 曹玉珍 女士王白 精蛇傳 楊小亭 雙珠 張子祥 鶴齡 筱卿 鶴孫 趙 白玉蘭 金寶 鶴鳴

▲詳細節目請閱張丹斧姚民哀編輯的世界小報▼

奧迪安大戲院

▲今天日夜開映三次……驚天動地之唯一彩色巨片

十誡

大導演家 西席地密爾畢生巨製 拍拉蒙影片公司 各大電影明星傑作 三千餘演員合演

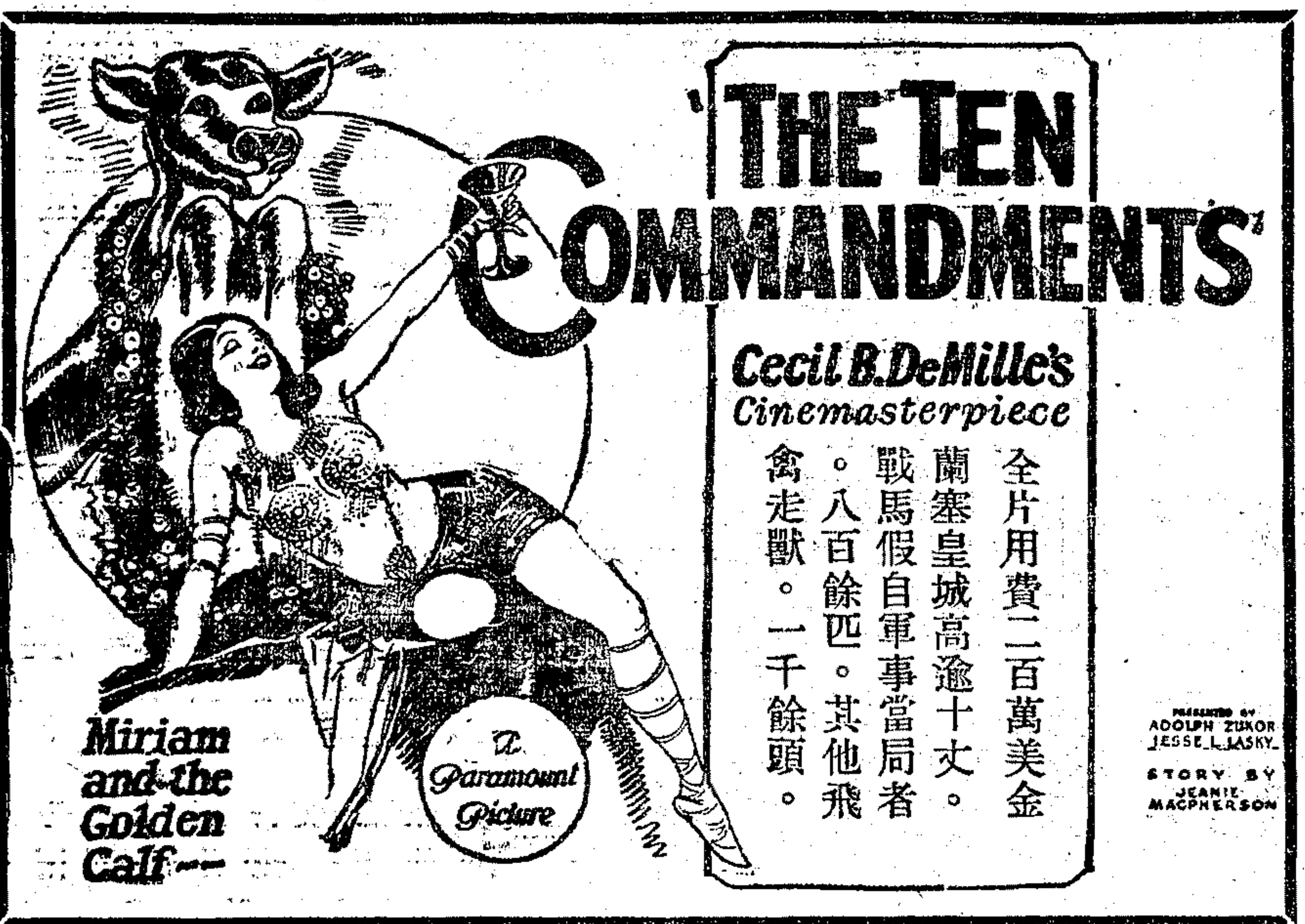

全片用費二百萬美金。蘭塞皇城高逾十丈。戰馬假自軍事當局者。八百餘匹。其他飛禽走獸。一千餘頭。

是片攝製。異常偉大。製宮門石像所用之粘泥十五噸。石膏粉三百噸。木料五十五萬尺。鐵釘二萬五千噸。電線長七十五英里。石獸每座四噸。法老王玉石寶座高三十五尺。攝戲時每日供給演員之需用品。自來水三萬六千加倫。各種電具。日耗電力甘羅米一千。餐室二所。每所設座一千。臥室二千五百間。日耗牲畜五頭。食料三噸半。演員備用之汽車及行沙道之攝車共三百餘輛。爲演員特闢之行道路長四十七英里。發俸時特製之發俸機五座。廚司八百五十人。巡警一百念五人。救火員衛生隊二百五十人。演員服裝三千套。計費衣料長十六英里。埃及式鞋共費皮料三噸。演員所用之化裝品三噸。

日戲樓上座票。在本院發售。夜戲樓上座票。五時前在南京路謀得利洋行發售。五時後在本院發售。

十誡電影特刊。每本洋三角。郵票通用。寄費在內。

價目 第一次 樓下二九角 樓上一元二角 兒童減半 第二次 樓下九角 樓上一元半 分二種 兒童一例 第三次 樓下一元 樓上一元半 分二種 兒童一例

時間 第一次下午二時半 第二次下午五時半 第三次晚九時一刻

地址北四川路大德里南　電話北二五一二號

新新屋頂花園

本月十四每夜在新聲大劇場開演

中西妙齡之美女模特兒裸體跳舞

門票仍售洋二角 鐘點閱新新日報

新世界

門票兩角 西菜一元 門票在內

晨券二角 香茗細點 概不取資

發售三月份 賽馬月券（每張三元 上下午通用） 晨游月券（每張二元 上午十一時後無效）（本月內即可通用）

今日贈送 美女畫兩幅 附贈來復券（七張可換特別贈品 ◀遊券▶ ◀嬡紗巾▶）

（徵求美女畫索隱詳細請看申新兩報封面）

新奇遊藝 跑冰跳戲 各國舞蹈 中西模特兒

大世界

二月份起 △空前未有之連環贈

大世界門券小洋二角

送五蝶牌香烟一包 暗中贈附間 十元鈔票 五元鈔票 一元鈔票 門券一張 持券再游以得上諸贈連環不絕

女賓送雪白霜一瓶（值三角）

送哈哈券一張 月底拈鬮中贈者掉 五蝶牌一盒 門券一張 持券再游再得贈品連環不絕

乾坤大劇場新到

外洋各國最新奇各式跳舞俱屬妙齡女郎爭奇鬬艷互獻奇能末加各式模特兒姿態嬌艷奇趣橫生幸早賜覽 券資照舊不加

永安公司天韻樓

柳社新劇 大京班續排

洪武革命史 二本飛龍傳

柳社新劇○久已蜚聲社會○現在爲討好游客起見○新排大明歷史劇洪武革命史○全用古裝○並加唱辭○所謂有聲有色○別出心裁○大京班自開演頭本飛龍傳後○大得游客稱譽○現亦趕排二本○一俟布景彩頭配齊○即行開演○影戲則連映中國名片○并不另收看資○欲知本樓詳情○請閱天韻日報○